（本報創刊於民國十年二月一日）
新蜀報
第一張
五千一百四十二號
今日共出兩大張
中宣部登記中字一九四零號
中華郵局立券號認為新聞紙類
社址：重慶白象街
電話總所二八五
電報掛號五二八零
報價每月一元外埠郵費三角半年六元全年十三元四角
內政部登記證警字二二七五

美國哥倫比亞公司
川黔經理　建華實業公司預告
唯一電影院不日公映
「鳳還巢」「金剛歎」女主角
因是片而榮膺美國電影皇后
克勞黛考爾白主演
榮膺美國一九三四年首選片
世界影壇一致頌讚香艷絕倫
一夜風流
大明星　克拉克蓋博　合演
此片馳譽中外不待介紹　現寄由航空到正譯白

中華國貨介紹所
航空運到大批新貨
服裝組：領帶　背帶　春季大衣　披肩　式樣極多　歡迎選購
絲毛組：雲裳呢　黎其絨　化雀呢　歐文思　種類極多
化粧組：燙髮　凝香油香　面多而髮　洗髮　香皂精脂
鞋組：各式空花鷄皮女鞋　白相黃　白鷄皮　黃黑紋　男鞋
陳設組：蘇州白銅　煙袋　油爐　經濟
針織組：各種花絲棉襪
食品組：新到大批　餅干　罐頭　糖果

中央儲蓄會通告
本月十六日爲本會成立一週年紀念凡自三月十六日起一個月內新入會之儲戶分別贈送精美手冊一本以資紀念特此通告
中央儲蓄會重慶分會啓

四川省銀行
本行以通融資金促進地方經濟建設爲職志資本收足國幣二百萬元幷奉財政部核准發行輔幣券一千萬元辦理銀行各種業務手續敏捷利息優厚

總行：重慶下陝西街　電話五五九號
電報掛號：總分行處所均爲「〇九六六」號

通匯地點
分行：成都　萬縣
辦事處：上海　宜賓　南充　自井　樂山　綿陽　瀘縣　遂寧　達縣　內江　涪陵　巴中
匯兌所：富順　太和鎮

中國航空公司滬蓉線客票減價通告
機內座位舒適當日即達詳細情形請詢
本公司滬蓉特別快班巨型機每星期一三五由滬飛蓉每星期二四六由蓉飛滬自十月十日起重慶南京單程減爲三百一十元來回減爲五百五十五元重慶上海單程減爲三百二十元來回減爲五百七十五元
中國航空公司重慶辦事處　華神街五號　電話一五六　七六五號

交通部巴縣電報局招標承建天綫桿等工程通告
本局奉令籌設無綫電報話台、發訊台在沙坪壩、收訊台在浮圖關、茲招標承辦兩處竪立天綫工程、如願承包者請來大樑子本局工務課領取投標簡章工程說明書及圖說、特此通告

四川商業銀行代理部啟事
逕啟者敝上海辦事處代理部遺失二十六年一月六日、永亨輪第一次上水直裝渝貨之正揭單五張均由上海志和報關行來人拾頭計第十一號㊀號紙頭十一件第十二號㊁號紙棉線一件第十三號㊂號紙頭七件第十四號㊃號雙連胡料一件第十五號㊄號雙連花頭五件以上五張提單除單由敝申代理部在申登報作廢外特此登報週知敬希各界查察是幸此啟

重慶聚興誠銀行三樓房間招廣租告
啓者本行三樓房間光線充足且衛生設備齊全頗合於各大公司洋行寫字辦公之用如願承佃者請向本行庶務處接洽此啟

四川美豐銀行召集臨時股東會公告
逕啟者茲經本行三月十日董監聯席會議議決於二十六年四月一日午後一鐘在重慶新街口總行召集臨時股東會討論增加資本及修改章程案除逕函各股東外特此公告
董事會啟　三月十四日

川鹽銀行招考練習生廣告
資格：高級中學或商業學校畢業有證照者
體格：體格健強無疾病無嗜好者
年齡：十六歲以上二十五歲以下
性別：招收男生
鋪保：須有殷實鋪保
服務：服務地方無論遠近均能前往者
待遇：考取入行即作二年級每月薪體二十二元
報名期間：自三月十六日起三十一日止
報名地點：重慶新街口本行
報名手續：報名時隨繳畢業證書及半身二寸像片一張
考試地點及日期：俟報名截止再行登報通告
考試科目：國文　英文　算術　銀行簿記

四川生絲貿易股份有限公司分發股紅息公告
本公司依照股東常會議決案於三月三十一日在重慶下陝西街三晉源巷一百零三號本公司內發給二十五年度股息紅息除製備收據分別函送各股東查收簽字蓋章屆期連同股款收據持到公司領取外特此公告
四川生絲公司　三月十七日

成渝鐵路工程局緊急啟事
查本路前以利通華蜀鴻森等工廠、假借本路名義、組織分隊、徵招石工、意圖欺騙、曾經登報聲明、概與本路無涉。茲又據報告、復有華南、濟民、民興、同德、同心、天合、等工廠、均假借本路名義、私造證章關防印信旗幟、委派各級隊長、在外招搖撞騙、殊於本路信譽有礙。除已分請軍政當局查禁外、特再登報聲明、務希各地商民工匠、勿受欺騙爲幸・此啓。

會計師 謝霖 蘇祖南 正則會計事務所添設所得稅服務專部通告
服務範圍（一）所得稅問題之解答（二）代理申報（三）代理納稅（四）會計計劃（五）帳目證明
事務所地址　重慶狀元橋街太華樓巷　電話：一〇一

民生實業股份有限公司董事會啟事
逕啟者本公司第十二屆常年股東大會定於國歷二十六年四月六日午前十鐘在重慶市第一模範市場總公司開會除另有函通知各股東外特此通告如股東有重要提案務請於開會前三日交本公司彙轉本會以便交付審查列入議程爲荷此啟

銀兩聲明廣告
啓者本公司所分設南北省及外埠之各支行均無權以本公司名義在外賒取貨物揭借款項及銀行銀號或錢莊立摺以銀兩往來等事因各支行所有應沽之貨物統由香港總行供給而支行日用所需亦俱發現款交易之故也於揭借項之簽押權祇有總行之馮君福田　馮君偉成　梁君應檯三位執行而已否則一概無效計支行所有之圖章亦不過保收貨項現款收貨項匯款收貨項拒保銀信及蓋於貨單所用而已實向來不設揭借銀兩之圖章也倘有以銀蠏信各支行無論其經手人爲該行之司事或平常夥伴俱屬個人之私交易概與本公司無涉縱以本公司名義無蓋該支行圖章立單揭借或担保等件均作無效還有各埠之平常代理或總代理尤非本公司資本所做之生意如有與人銀兩糾葛則與本公司更無關係爲先此登報聲明以免後論
香港　廣生行有限公司總行啟

緝拿偽貨賞格
本公司現來川開設分行對於偽造本行雙妹老牌貨品之不法歹徒決定依法禁絕以維商標法益而保正當權利如有查悉偽造本行雙妹商標之製者售者請密報本行因而
人贓并獲歸案究辦
判決後即謝賞金五十元外倘有賠款并得提充賞且對引拿人本行可代嚴守祕密決不洩露其姓名貯款以待決不食言此啓
廣生行有限公司　四川分行　啓
（行址重慶市永齡巷四號）

雙妹老牌化妝品
出品繁多國製鼻祖

中等學校各種表冊
本店遵照省府二十五年七月頒布之中等學校各種表冊依樣翻印備各校採購遠則函購郵票十足收用
重慶廣戶氏　老胡開文
總店下都郵街電話一一七二
一支店大十字電話一一七三
二支店白果巷電話一一七四

天有六氣之淫，人有四時之病，六氣之淫，變化莫測，四時之病，有藥可治，治病貴乎良藥，尤貴乎經濟，本堂四種，二者得兼，誠不可不備之珍品也。

萬金油　四時合用、不但可治傷風感冒、及虫蛇蚊虱等、毒虫之咬傷、並瘡傷、凍瘡、疔瘡等症、一經此油擦於患處、立見功效、而尤於沉重傷風、霍亂吐瀉、中風中痰、暈倒在地、不省人事之際、以及小兒緩急驚、風危急症狀、若酌量用此油、以熱水三服後、立見起死回生之神效。

八卦丹　常啣此丹一角於口中、無病時、可提神止渴、避疫防疾、如逢咳嗽氣悶嘔吐、暈車暈船、以及醉酒之時、若用此丹一角啣在嘴中、成用熱水吞服、則一切毛病、皆可立即消除。

清快水　此水有補助消化、消風降火之功能、凡胃弱腸胃積滯、食物不消化、積熱在胸、浮火上沖、影響牆痛、以及痢疾等症、照本仿單、一服此水、則週身舒服、精神頓快。

頭痛粉　頭痛、牙痛、耳痛、以及筋骨酸痛等症、服此粉一包、其病立失。

虎標永安堂重慶分行謹啓
代售處　各處商店均有代售

感謝晴初眼科醫院啓事
逕啓者臨深患眼病已三年曾經多數名醫診治全無効果月前來渝得與華安君介紹晴初眼科醫院留日眼科專家黃晴初先生診治已告痊癒從前如山水房屋均不能見起居飲食須人服侍今僅三星期時間讀書寫字起居飲食均以恢復常狀其乘施之神經診治之得法眞不啻幸局復生也臨深感謝之餘復爲同病者介紹焉
晴初眼科醫院在重慶下都郵街二十九號電話一一十三號

地址　重慶道門口狀元橋二拾號
長途　本市　電話掛號一〇六四　電報掛號HAMdA

蔣昨午離京晚抵杭
從醫勸告藉小遊以增健康
孔晨間晉謁作出國前請示

【中央社南京二十三日電】蔣委員長於二十三日午十二時三十分、由京赴杭、蔣夫人同行、聞此行係從醫者勸告、値此春日和煦、小作遊覽、藉以增進健康、隨行人員甚簡、何雲、汪日章等率職員五、六人同行、錢大鈞、陳布雷、亦將前往云、

（蔣委員長夫婦）

（孔祥熙氏）

【中央社杭州二十三日電】蔣委員長暨夫人、二十三日晚八時半、由京乘車抵杭、汪日章、何雲等隨行、朱家驊、陳誠、及黨政各員、均在站歡候、蔣委長下機後、卽赴行轅休息、

【中央社南京二十三日電】孔副院長二十三日晨由滬抵京後、卽到政院、代蔣院長主持例會、旋往軍校謁蔣院長、作出國前請示、此次隨孔赴英參加英王喬治六世加冕典禮人員、除副使陳紹寬外、尙有祕書長翁文灝、祕書張平羣、陳立廷、陳炳章、陸海空軍武官沈德燮等及隨員溫應星等共十餘人、副官長人選、因錢大鈞職責繁重、不出國、刻正在遴選中、至駐英大使郭泰祺、聞爲當然副使、又湘兩省府主席陳儀、何鍵、聞孔拜特使命、均有賀電到京、孔已復電致謝、

【中央社南京二十三日電】孔副院長二十三日語中央社記者、本人奉命爲參加英王喬治六世加冕典禮特使、決下月初出國、預定行程四個月、在本人離國期內、中行及財部事務、由副總裁及政次分別負責、請示院長處理、本人前此曾奉派出國考察、旋因奉召歸國、致未完成原定計劃、現已時逾四年、歐洲各國經濟建設、均有突飛進步、故此次擬於參加典禮竣事後、利用多餘之兩個月時間、繼續考察歐洲各國之進步情形、以完成四年前宿願、兼爲我國經濟建設之借鏡云、又財部司長以上人員、以孔出國在卽、定二十四日晚假孔邸設宴歡送、

吳鐵城主粵發表
已飭屬趕辦結束赴粵期尙未決定
滬市長職務由秘書長俞鴻鈞暫代
政院呈請國府准公葬黃慕松

【中央社南京二十三日電】行政院二十三日晨開三〇三次例會、出席孔祥熙、何應欽、陳樹人、蔣作賓、張嘉璈、吳忠信、俞飛鵬、王世杰、劉瑞恒、王寵惠、列席鄒琳、陳紹寬、秦汾、程天固、翁文灝、何廉、主席孔祥熙、

報告事項　（一）青海省委兼代主席馬步芳呈、爲遵令改正青海省府合署辦公施行細則、請鑒核案、

討論事項　（一）內政部蔣呈、擬准湘省各市縣參議會議員、無論期滿與否、一律延至二十六年底再爲定期改選、以便統籌辦理一案、似可准予所請辦理、請鑒核示遵案、決議、通過、（二）內政部蔣呈、爲遵令另擬警士逃亡懲治條例、請鑒核案、決議、通過、送中政會、（三）交俞呈送中美無綫電通話合同草案、請鑒核備案、決議、通過、（四）財孔呈送中政會備案、閩省府所擬二十六年福建省短期庫券條例、及還本付息表、請鑒核令、似可准予照辦、請鑒核令遵案、決議、通過、（五）財孔呈、青海省清理地政局暫行章程、修正請核定、決議、通過、（六）會呈送國家總預算案、決議、追加通過、二十六年度國家總預算案、（七）立法院呈送出席第五次國民大會、決議、通過、（八）蔣院長提議、黃慕松追贈國府主席明令褒揚、並准公葬、決議、通過、

任免事項　（一）決議、任命吳鐵城爲粵省府委員兼主席、（二）決議、滬市長吳鐵城另有任用、所有滬市長職務、派該市府祕書長俞鴻鈞暫行代理、（三）院長提議、任命戈定遠爲本院參事案、決議、通過、（四）院長提議、任命蕭炳章爲第六區行政督察專員案、決議、通過、（五）院長提議、浙第四區行政督察專員兼保安司令胡次威另有任用、應免本兼各職、派阮毅成爲該區行政督察專員兼保安司令案、決議、通過、（六）院長提議、以孫卽兼魯第二區保安司令、張里元兼魯第三區保安司令、趙仁泉兼魯第四區保安司令、趙明遠兼魯第五區保安司令、范築先兼魯第六區保安司令、張驤伍兼魯第七區保安司令案、決議、通過、（七）外部呈、本部簡任祕書梁鋆立另有任用、請免職、另請任命譚紹華爲本部簡任祕書、總務司長李聖五呈請辭職、請均予免職、總務司長以徐公肅爲（八）軍委會函、中央航空學校校長黃光銳另有任用、請予免職、遺缺請以陳慶雲充任案、決議、通過、（九）院長提案、以鄭伯聞爲浙第七區行政督察專員兼區保安司令案、決議、通過、

【中央社廣州二十三日電】粵省府各委、二十三日聯名電吳鐵城致賀、並請卽日命駕南下、主持政務、以慰民望、

【中央社廣州二十三日電】省黨部二十三日電吳鐵城致賀、並請速駕、

【中央社上海二十二日晨電】吳鐵城二十二日晨九時半、赴市府處理要公、並飭所屬趕辦結束、記者訪之於市府、吳公務忙碌、赴粵期尙未決定、

【中央社南京二十三日電】孔副院長於政院二十三日會議通過調任吳鐵城爲粵主席後、當電吳致賀云、本日院議、吾兄調主珂里、新猷瞻企、燕賀良殷、

將赴太原
十河信二
有所考察并訪我當局
門脇代辦昨訪秦德純

【中央社北平二十三日電】加藤二十三日下午三時、謁秦德純、有所商談、加藤談、日經濟考察團總裁加藤、卽將來平遊歷、遞信省派小磯邊考察冀察等省電政、在平尙有勾留、又興中公司總理十河、最近擬赴并考察、并訪問當地長官、

蔣振張部眷屬
發款竣事
各眷屬極感蔣德
日內卽電呈致謝

【中央社西安二十三日電】蔣委員長撫慰東北軍貧苦眷屬捐款、二十三日發放竣事、計登記戶數四千〇四十九戶、人數一萬三千一百名、發放之款達六萬六千〇四元、發放捐款辦事處、二十三日造具清冊呈報顧主任鑒核、並定二十四日趕辦結束、東北軍貧苦眷屬領款後、對蔣委長德意極爲銘感、日內卽電呈致謝、

鍾祥遙堤工竣 定今驗收
黃紹雄將往視察
並巡視鄉村情況

【中央社漢口二十三日電】鍾祥遙堤善後工程、十五日完成、武漢行營、全經會、鄂省府派定人員、定二十四日晨由善後會第一二三三處長席德炯、石毓靈、陳汝珍等前往遙堤驗收、黃紹雄亦同往視察、並巡視該縣鄉村情況、

反對日購鹽灘
鄧沽各灘灶戶
◇長蘆運署據呈報部請示◇

【天津航信】興中公司在漢沽購鹽灘、長蘆鹽運署頃據漢沽各灘灶戶呈稱、該灘共有八部、萬畝所有、名義上爲漢人、實際每畝價洋二元三角、與清有部份地價左右、除爲華北鹽業公司用地、自用化學用鹽外、並因該地廣蕃用量甚旺、決分出一部歸東洋製紙會社、劃爲原料廠、現新河鄧沽各灘灶戶聞悉此事、羣起反對、已呈請蘆運署速爲制止、運署業經報部請示矣、（廿日）

張羣抵滬
否認將任滬市長

【上海二十三日專電】張羣二十三日午後十時抵滬、係來滬療鼻疾、對外傳將任滬市長說、竭力否認、

林主席過湘
何鍵陪同恭送至衡陽
香翰屏等抵韶關迎候

【中央社長沙二十三日電】林主席二十三日晨八時、專車由漢抵湘、呂超等九人隨行、何成濬派兵一排護送、粵漢路局長凌鴻勛等隨護、何鍵率軍政各界千餘人、在站歡迎、鳴炮、奏樂、林主席下車、與何鍵等晤談後、卽登車赴衡陽、何鍵陪同恭送、

【中央社廣州二十三日電】粵各界代表香翰屏等、二十三日晨乘專車赴韶關迎候林主席、

【中央社廣州二十三日電】林主席代表香翰屏、二十三日下午三時、由韶關迎迓、

日議員質問對華問題
佐藤
不能堅持其信念
仍本往昔對華北之觀念
不敢表示特殊貿易意見

【中央社東京二十三日專電】日衆議院預算總會今日開會時、太田正孝提出質問曰、在滬舉行之中日貿易大會、對其結果、政府對之期待甚大、惟日本僅應有些微之期待、因此予以贊助此舉、得毋使中國看透日本之心理乎、佐藤外相答稱、兩國實業鉅子間相互之友情、在加深相互間之親睦、同時求經濟文化之提攜、並爲政治交涉之開端、

所謂「破平外交途徑」

太田嗣謂外相對目前陳述之所謂「破平外交途徑」、在華北、華中、華南實施時、應有不同、華北與華南、須有兩種看法云、佐藤答曰、華北當然應與華中華南有不同之看法、所謂「破平外交途徑」、華北需要特殊之見地看待、雖或可視爲幣原外交之復興、但觀察今日一般情形、積極或消極實無問題、積極亦可、消極亦可、太田復質問謂中國現由農業國家向工業國家前進、日本能採取何項措置以對付中國之五年經濟計劃乎、再則因南京政府地位之鞏固、與夫英國協助之成功、中國幣制改革之獲得鉅大成效、可於貿易上及其他各項國內經濟情形上窺見一班、中國目前金融地位較前益臻鞏固、在此種環境之下、將如何處置橫濱正金銀行之存銀乎、佐藤答稱、日本將儘量協助中國進行五年經濟建設計劃、當無問題、至處置存銀、將由橫濱正金銀行自行決定云、太田又提出質問曰、余以爲促進中日經濟提攜起見、關稅問題自爲需要討論之一點、同時對華進取心、亦應善加考慮、外相以爲如何、佐藤答曰、中國工業化、政府必與日本密切有關、現正考慮輸出保障法、以鼓勵對華輸出國產品及機械等、且因中國交通發展之故、材料品需要增加、故應對關稅率之修改、更加努力云、

華北經濟外交採取積極

太田繼力言對華北經濟外交、有採取積極方式之必要、故必需調整匯兌管理法、以與對華之輸出資金相適合云、佐藤答謂、省自表示歡迎、但應與大藏省協議、以決定日本是否有投資之能力、以及應投資於何種事業、華北特種貿易、原與日本無直接關係、但對日本對華貿易上、既有嚴重影響、故現正慎加研究云、外務省次官堀內繼起對所謂特種貿易補充說明、惟亦不過重申走私何以不得不發生之理由、觀察今日佐藤之答復、可注意者、（一）佐藤不能堅持其本身對華政策之信念、（二）佐藤未能拒絕日本往昔對華北之觀念、（三）佐藤不敢對所謂特種貿易率直表示意見、顯示出自各方面之考慮、目前調整中日關係之困難、可由此想像而得之也、

【中央社東京廿三日電】民政黨議員一宮房次郎、今日在衆院預算總會席上質問對華問題、

充分認識中國國民性格

一宮指出擬定對華外交政策時、應充分認識中國國民之性格、並謂中國現方興奮從事於國家之統一、在此情形以下、日本必須充分把握華方之真意、外相所見如何、一宮質問之含意、似建議日本不應對華示弱、外相佐藤答曰、余所謂吾人應忍耐應付對華關係者、僅於中國行動、保持在國際常軌內、始爲必要、目光遠大之中國人民、對激起滿洲事件之原因、應深切反省、同時日本對本身之地位、亦應具有堅固深刻之自信云、按佐藤之觀念、極爲明顯、並表示環境能使人變更其信念之是如何使人驚愕也、最後一宮質問日政府是否擬供給中國借款、並指出各國通來熱烈對中國之經濟予以協助、佐藤答謂、中日經濟關係之改善、爲供給借款之先決條件、至關於具體問題、余將與有關各大臣協議、至於日本民以其在華事業所之利潤再度投入中國一舉、亦可視爲合理方策之一云、

外蒙建設概況（下）
庫倫歸客談
飛機七十餘架多由蘇俄購入
水陸交通霸權均操外人之手

電政　【續二十二日】外蒙古電報、始創於清末光緒八年、至光緒十五年、漸次發達、當時共有二線、（一）庫恰線、由庫倫至恰克圖、以接於俄境、（二）張庫線、由庫倫經叨林、烏得、滂江而至張北、近年外蒙當局、經營沿縱橫貫穿兩大長途汽車路綫、架設有綫電報、長途電話、及無綫電報、均已完備、各主要都市、亦均設置、所留之無綫電台、現時仍設庫倫、外蒙對於各國之消息、並於此得之、外蒙偽政府、於前年在庫倫裝置廣播無綫電台、以事宣傳、收音機在各都市集鎭地方、大抵都有、

航空　外蒙航空路、是由俄手中建築成功的、從俄境上烏丁斯克、至買賣城、庫倫間、有定期飛行、完全由俄人主持、俄方飛機、可以自由在外蒙境內航行、此外在軍事上、外蒙的轟炸機、驅逐機、偵察機、現下亦有七十餘架、多爲俄機、

郵政　外蒙古郵政、在民十未獨立以前、統轄於北京郵務管理局、計一等郵局一所、設庫倫、二等郵局三所、設買賣城、科布多、烏里雅蘇台、三等郵局兩所、設烏得、札音庫倫、外蒙叛變後、中國郵局十一所、全行撤回、外蒙偽政府旋卽於庫倫設郵政總局、自行辦理、除以上各地外、旁如切林、桑貝子、東庫倫、西庫倫、賽爾烏蘇、卡體爾、波爾莎、各重要都市、外鎭地方、均按設郵局、以利傳遞、

陸道　外蒙境內、陸路大道、多以烏蘭巴之圖爾市（卽庫倫）爲外蒙所常行、獨立後改稱之市名、寓有「赤色的英雄城」之義、現有人口約二十三萬餘、爲中心、其主要幹線凡十（一）庫倫至北方蘇維埃境之阿爾唐浦拉克（卽恰克圖）約八百餘華里、（二）庫倫至張家口約二千五百餘華里、行於汽車路之西、（三）由烏里雅蘇台至張家口、卽舊張家道、約一千七百餘里、（四）科布多至比斯科、約五百六十華里、（五）科布多至蘇維埃邦之科、下格齊村、約二百三十里、（六）卡體爾至鄂爾塔克、二百四十里、（七）烏里雅蘇台至卡體爾、三百四十華里、（八）庫倫至烏里雅蘇台、一千一百二十公里、（九）庫倫至衆伯捨、四百五十華里、（十）衆伯捨至波爾、二百二十華里、（十一）衆伯捨至海拉爾、二百八十華里、用公路、外蒙主要運輸工具爲馬車、牛車、駱駝、西外南北道路、有由歸綏經白林廟新綏至迪化、爲新綏交通要衝、

水運　外蒙因處在高原一帶、域內河流、水急流湍、多不適於航行、一九二四年、經蘇俄特別採險隊採測結果、謂色楞格河及其出口處、上游至一九七哩、淺水輪皆可航行無阻、一九二五年、此二河遂經偽政府疏浚工作、外蒙偽政府與蘇俄協訂此二河辦理其航行之時期、外蒙古支流之奧其色楞格河、官辦公司色楞格河航行汽船、由下游至恰克圖、可航至上烏丁斯克、與西伯利亞鐵路啣接、在熱季可以航行五個月、水陸交通稱便、色楞河刻下共有航輪二十餘隻、實際航權主持、則操之俄人、此外尙有庫蘇古爾泊、在外蒙西北境、南北長五百餘里、東西寬六十餘里、拔出海面五千七百六十尺、水深由二百至五百公尺、四面斷崖絕壁之大淡水湖、蒙古人稱此湖爲達來（卽海）、中有島曰鷹博爾多克山、喬木森森、風景絕佳、且泊中水產魚蒲豐饒、湖之沿岸、新闢農田頗多、刻外蒙偽政府特自購小輪一隻、在此泊中運航、外蒙某方不惜巨資、設此經營、實爲航行之創舉、可見一斑云、

陝行政會議
議決四十餘案
昨舉行閉幕禮到三百餘人
顧致訓詞望努力經建運動

【中央社西安二十三日電】陝二十六年臨時行政會議、二十二日上午十時開首次會議、出席孫蔚如、彭昭賢、周伯敏等五十餘人、孫蔚如主席、首報告蔣院長勗勉本會會員電文、次報告各方賀電、次繼討論議案、下午二時二次續會、

【中央社西安二十三日電】陝省行政會議、廿三日晨八時開三次會、議決要案四十餘件、下午三時、舉行閉幕禮、到三百餘人、孫蔚如主任等致閉幕詞、勗勉照所決議各案、努力做去、旋顧致訓詞、希望以苦幹的精神、打破財政難關、急起直追、努力國民經濟建設運動、推行新生活運動、訓畢、卽禮成、

私運銅元
津滬昨又抄獲
京工人福利會電中央
請迅頒有效制止辦法

【上海二十三日午後十一時〇五分發專電】二十三日午刻、滬海關關員在日輪長崎丸啓程時、又抄獲銅元三箱、據津電傳、津海關亦抄私運銅元一批、

【中央社南京二十二日電】京工人福利會、以日鮮浪人走私、并毆殿海關關員、二十三日電中央、迅頒有效制止辦法、并電全國一致主張、以保主權、

傅作義將晉京
俟恩湯伯返綏後成行
湯謁蔣何事畢昨離京

【中央社北平二十三日電】關係方面息、傅作義以綏省軍政、諸待向中央報告及請示、俟湯恩伯由京返綏後、擬於四月中旬來平轉京、

【中央社南京二十三日電】湯恩伯此次來京、謁蔣委員長、何部長述職、備受嘉勉、現以事畢、二十三日離京返防、

西藏兩學者 今晨抵京
應中央教聘講學

【中央社南京二十三日電】應中央教聘來京講學之西藏格西（格西係西藏學位相等於博士）喜饒嘉錯、及西丹加措、（藏文譯音）二十四日晨八時半由滬抵京、均係乘車來京、中央黨部、蒙藏會、教部、準備盛大歡迎、按喜饒氏學問道德、在藏極負人望、曾受達賴佛之聘、校刊「大藏經」及「布頓全書」等書、并居寺授學頗久、今日藏政府之高級軍政長官、多出其門下、此次在藏噶廈特贈良馬四十匹、并特准坐八人大轎、可見喜饒氏在藏聲望之隆重、故喜饒氏抵京後、不特對西藏文化有所貢獻、卽在政治方面亦多裨益也、

中央常委 開談話會
修正國大組織法等案
卽將提出中常會討論

【中央社南京二十三日電】中央常委、二十三日下午三時、舉行談話會、據悉、各常委對於三中全會交下之國民大會組織法、及代表選舉法、有應行修改之點、授權常委會辦理一案、交換意見、該案卽將提出中常會討論、

昨日通話
晉陝長途電話
電局將請示營業期

【中央社西安二十三日電】晉陝長途電話竣工、二十三日下午五時、由顧主任孫主席、楊主任與太原閻副委員長舉行談話禮、聲音極爲清晰、陝電政局、卽將向交部請示開放營業日期、

經委會專員 視察涇渭渠
陝水利局邀各專員 今往參觀兩渠工程

【中央社西安二十三日電】陝水利局、定二十三日邀請來省出席行政會議各專員、參觀涇惠、渭惠兩渠、又全經會專員楊伯零、定二十四日前往視察兩渠工程、由總工程師孫紹宗陪往、二十五日返省同京、又渭惠渠放水典禮、適値事變、西安各界均未參加、現該局定四月三日招待各界前往參觀、

于學忠 日內赴皖

【中央社西安二十三日電】于學忠定三數日內赴皖、視察防務、并擬晉京一行、

鄧寶珊將赴滬一行

【中央社南京二十三日電】鄧寶珊軍長、二十三日晨九時半、再謁蔣委員長、報告西北近情、並有所請示、至十時許辭出、定日內赴滬一行、

簡報

△上海電▽宋子文二十三日下午四時、乘特快車晉京、

△天津電▽陳介二十三日下午九時、由津搭平滬通車返京銷假、

△桂林電▽桂省府選送俞述倫、裘明亮晉京入中央警官學校第二期特科高級班受訓、

△上海電▽日商業致祭團莊木等二十一人、二十三日晨乘長崎丸返日、

△太原電▽此間一月來雨水缺乏、晉南各縣農民苦枯、二十二日晨降雨寸、

△杭州電▽陝變殉難烈士蔣孝先、二十三日在溪口原籍武嶺山麓安葬、

△南京電▽財部於本年元旦曾頒給各有功財政人員獎章、現因孔部長出國在卽、定二十四日在部行授獎禮、

禮品校章驚人減價
本社特製獎品禮品所需銀杯銀盾銀屏匾額大小齊備
又製各校校章式樣新奇價值永不變色春季廉價
公道　美新製版禮品社

廣東旅渝同鄉會啓事
本會二牌坊順德棧產業事務、已於三月二日起由本會接受整理、現正依法進行清理手續、該棧產業不得私相投受、如有二牌坊二十七號至三十二號門牌舖產、無論何人、不得私自變賣抵押、或以該棧各佃戶按月租金向外借款、除通告該棧各佃戶外、特此佈告、決予否認追訴、

遺失存摺聲明
啓者鄙人以姜代善名義存洋一千二百元由該號立有存摺支取於惠芳字號洋八百元、此外尙存洋伍拾元正、此存摺忽於昨日被竊遺失、除向該號掛失止付外、特此聲明、無論何人拾得、均作廢紙無效、至所存之款、日後須由代善惠芳二人會同領取方能生效、特此登報聲明、希各界諒察是幸
姜代善　于惠芳

感謝仁愛堂醫生 羅澤鴻 紀箴 夫婦啟事
啓者、敝內因初次姙娠、復夾其他染病、中西醫生皆謂服藥不死、治療經一月之久、藥石罔效、幸經羅澤鴻紀箴女醫士以科學方法施治、大小生命皆得保全、又以染鴉片嗜好、一月間除淨盡、毫無痛苦、特此銘謝、張宗駿謹啓

文光書局新到
文具，書籍，掛圖，數百餘種，定價低廉，地址天主堂街電話一一四六號

驅風除溼膏藥
一貼就好
有痛苦者，莫不思去之爲快，疾病雖良藥難求，此藥治療非常，用之感覺，奏效，雖然不痛，苦於恆情也，凡欲根治者，每張售二分，有如此功效，說明書備用，法簡便。
代售處重慶永興隆綢緞號　地址陝西街電話六二六

報告
買眞正貴州茅台村榮和燒房
茅台酒
每瓶二元四角　如假罰洋百元
重慶獨家經理　道門口美味村　電話六六二號
二十六年二月二十六號起

浙東紹興酒棧
通售 眞正紹興酒　紹興酒之正宗
醇
花雕
真正遠年花雕　每斤三角二分　方瓶六角五分　大瓶一元四角半
遠年太號花雕　每斤三角六分　方瓶七角　大瓶一元五角六分
特種太號花雕　每斤四角　方瓶七角五分　大瓶一元八角
竹葉青　每斤三角二分　方瓶六角五分　大瓶一元四角半
地址縣廟街　電話五七四
一斤起碼　隨叫隨送　冷熱聽便
領略眞正紹興酒之好處，要從「醇」字上留意。醇者，酒之上口清香醇厚，無酸澀辛辣之味；醉後仍極愉快，無口乾頭脹之弊。故醇一字，爲眞正紹興酒特有之美德。

社論

在十字路上的奧大利

自德奧協定成立後，這就德國的立場來說，雖然奧國對他沒有軍事義務，一朝作戰，奧國軍隊不會在烏克蘭，的戰線上或西部戰線上替他實氣力，但德國所得到的利益，已經有：一，照這協定所規定，奧國外交問題，須先向德國進行協商•二，因了這協定，親德份子可加入內閣。——這已經很夠了，因為大日耳曼主義中，國社主義已在這階段形成他政治佔領的初步了！

但照最近的情報看來，這情勢，似乎又有點變動了，事態的經過，是奧「舒斯尼格總理」罷免在奧內閣中代表國社黨勢力最有力的公安部長「司徒默」，（此人任職，乃一九三六年六月十一日德奧協定成立所促成，）同時此職由舒氏自兼，並將以反對國社主義最烈的「斯克伯」攝其實權，（斯氏現任維也納警察廳長，為陶爾非斯生前好友）——這情勢，造成了柏林政界的不安，（二十二日本報第三頁）同時使在「里比亞」耀武揚威的莫相，也縮短他的行程，不參加海軍操練，想迅速回國，設法對付這奧國不願賴德意維持安全的新變化。（二十三日本報第三頁）

本來在奧國的政情上，早就看得出這國社黨式的突擊的佔領，是具有多少動搖性的。「德奧協定」成立至今，不過九月，但集權的納料的政治，已給奧人以許多侵略性的不文明的感覺，在奧國的反納料的成分，可以顯明地數出來的，一種是共產黨的城市工人，一種是工業家，除大鐵工業家外，一般工業家皆懼德國借奧國為出路，成為給他們以打擊的有力的敵人）。一種是佔奧國人口百分之三十的社會黨，還有的就是那憧憬着昔日「哈布斯堡王室」光榮之夢的舊貴族。成為一時獨裁者。「舒斯尼格總理」，就在德意與這人民的壓力中徘徊着，但是他不是個納料的信徒，他也焦慮於德國對他真正所要求的。——目前這種措施，是多多少少對這要求作着答覆了。

德捷邦交，因了國社黨的跳梁與民族問題，一天一天弄得惡劣，互相客氣的捷蘇同盟，却仍羣同得像鐵一樣，若奧國再走出這大日耳曼主義的圈外，那在多惱河上游的國社黨的德國，常顯得如何的孤獨呀！

我們從這情況上，且注意德意對這多惱河上這次的小小變化的度態，同時還注意奧國以後的外交發展。

兒玉謂中日談話甚融洽

東京方面 對此行結果表悲觀

中國為抗日觀念支配 實業家現受政府節制

【上海二十三日午後十時發專電】兒玉謙次二十三日對記者談、東京朝日新聞二十二日發表之社論、與吾人所得之印象及談話之實情、完全相反、此種揣測之詞、有引起一般人士誤解之可能、頗為遺憾、實際上雙方意見甚為融洽、將來結果定佳云、

【中央社上海二十三日電】兒玉對朝日新聞之社論、發表談話云、二十二日東京朝日新聞登載調整中日國交問題之社論、雖尚未能見其全文、但就同盟社之電傳、其內容與吾人在南京及上海所得之印象及談話之實情、完全相反、想該報社論、係基於揣測之意見、深恐將引起一般人士之誤解、頗為遺憾、實際上雙方意見甚為融洽、將來之效果、可充分期待云、兒玉定二十七日晨乘上海丸返國、三宅川百太郎、秋山昱禧、豐田利三郎三人、二十三日晨乘長崎丸先歸國、加藤徵三郎則二十三日乘中航機赴青轉平津歸國、

【中央社東京二十三日電】此間一般意見、對兒玉一行結果均傾向悲觀、此可於朝日新聞昨日之社評、及日日新聞今日之滬專電窺見一斑、關於經濟提攜談判之可能、應以政治問題先行解決為前提之主張、現漸深刻化、日日新聞滬專電、列舉日經濟考察團失敗之原因二點、（一）中國「抗日」觀念支配中日關係之各方面、故實業家不敢輕易進行經濟提攜、（二）中國實業家現受政府之節制、對政府所規定者不能超越一步、故該報提出二點、以供政府考慮、將來對華之經濟政策、第一中國中央政體既樹立於不可動搖之基礎、則任何計劃如為中央政府所忽視者、皆不能成功、第二日本應認識中央政府所統制之中國建設力量、此種建設、不論能否獲得日本之協助、均將如怒潮之奔騰無阻、故日本應採取協助態度、惟該報結論促請日政府注意、謂日本切勿因經濟提攜、而對根本的大陸政策有所畏縮、此誠屬極端重要也云、

反對援助叛軍國 參加西國邊境監察

並反對任何人檢查西船 外長起草照會送達英國

【中央社瓦倫西亞二十日哈瓦斯電】內閣本日舉行閣議時、曾就倫敦調整委員會所制定之西班牙海陸邊境監察計劃、加以研究、當即決定、由外交部長伐育起草照會、送交英國、俾以西國共和政府對於監察計劃之意見、通知英國政府、

【中央社瓦倫西亞二十二日路透電】西政府現將致牒英政府、請轉達不干涉西班牙戰委會、文中聲明西政府不能承認公然援助國民軍參加西戰之各國、並反對任何人登懸掛西班牙國旗之船舶檢查、與西政府有關之各界、皆稱此牒措詞甚為嚴厲、

墨索里尼 提早返國原因

外傳因歐局近有發展 官場稱並無重大意義

【中央社羅馬二十二日哈瓦斯電】意相突於二十一日晚自北非特里波里乘波拉號艦返國、計程二十三日可抵達格埃達港、然後乘汽車返京、外傳意相此舉乃因歐局近有發展所致、但意官場加以否認、

【中央社羅馬二十三日路透電】墨索里尼已於二十二日夜由里比亞安抵羅馬、即返威尼西亞行宮、至於首相之提早返國、據官方稱、並無重大意義、而抵達婦斯城巡視之取銷、係因風沙過烈、難以成行之故、惟墨氏啟程返國前、曾檢閱意海軍操演之開始、并檢閱第一艦隊云、

【中央社倫敦廿二日哈瓦斯電】每日快報接獲羅馬秘密消息、謂意相忽遽返國、欲與該國軍事長官討論西國內戰問題、以便決定是否應續派兵赴西、抑改弦更張、而向不干涉委會聲明、願將西國境內志願兵撤退、并稱意國陸軍威信現已動搖、該國軍人在西國瓜達拉迦拉前線助戰、業已遭挫敗、墨索里尼極所倚重之將官一員、聞亦在該處陣亡、此際意國各地雖仍收容志願兵、而予以集中、但須靜待墨索里尼決定方針後、始行出發云、

新倫敦小學炸燬案

因煤氣管著火爆發 死師生數百至一千 世界震驚法庭開審

詳情補紀

【中央社新倫敦二十二日路透電】此間小學校舍炸燬案、該校校長蕭氏今日在法庭中受詢時、以體弱傷感過甚、猝然暈倒、斯時蕭已承認彼為此次慘事之負責人、因彼利用某種煤氣管以暖室、事前並未得火油公司之明白許可云、現該校之煤氣管、尚在檢驗中、以期發現爆炸之原因云、新倫敦小學炸燬、實為最大慘劇、關於炸燬詳情、茲據各方消息、誌於次、

新倫敦乃美國台克斯州泰勒城之一叢爾小鎮、原有小學校一所、建築宏麗、設備完美、在全國中首屈一指、位於煤油區內、素有世界最大鄉村學校之稱、校舍在松林中小山之巔、附近油池甚多、所收學生、均係油礦技師礦工子弟、校中所裝水汀鍋爐突於（十八）日爆炸、全校毀為一片瓦礫、師生罹難者為數甚衆、據悉爆炸原因、為附近煤油池口有一煤汽管通至該校鍋爐室中、管理鍋爐者不慎、以致室中多一煤汽、遂著火爆發、其時大禮堂中方有高小學生及教員七百三十人在彼集會、經爆炸、於是不可收拾、當爆炸之時、禮堂屋頂曾被揭去、礫重復下墜、其餘教室、皆已傾圮、首先聞訊者、為一女電話接線生、立即趕赴該處、據彼所稱、該校學生一千三百人、已炸死什九、四處皆為殘缺不全之兒童屍身、該校校長蕭君亦稱死者達五百至一千人、現在多數屍體尚未檢出、故確數猶難計算、全城景象慘涼不堪、學校四週鋼條磚瓦、與新鮮裂皮之屍骸、狼藉滿地、每具屍骸舁出、在父母慟哭聲中逐漸檢出、實屬慘不忍覩、現有卡車多輛裝載屍骸運抵本城、以便安葬、本州全境各處人士聞耗之後、紛紛匯寄款項或運來物品以資救濟、世界各國政府人民、聞悉此間學校爆裂、致死學童數百名之慘劇、大為震驚、弔唁函電、現正如雪片飛來、羅斯福總統（十九）日飭紅十字會及各政府機關、準備援救、新教學促校舍炸燬之爆炸慘劇、紅會全國賑災股主任伊文思十九日晚赴新倫敦、實地視察該地學校爆炸事件、紅十字會并派看護十二名前往援助救護工作、台克斯州長沃爾德（十九）晚令賀懷德少校及克頓克上尉趕赴新倫敦組織軍事法庭、審訊該地學校爆炸事件之起因云、

西政府軍

乘勝繼續進攻 規復失地大半

與最近叛軍進攻出發點 相距已僅七八公里

【中央社馬德里二十一日路透電】據政府公佈、瓜達拉迦拉前線之政府軍、現已佔領阿拉貢大道上叛軍於本月八日開始大舉進攻之地點、即此可見政府軍自本月十三日開始反攻之後、已有二十英里之進展、頃政府軍已在向賽昆柴推進之中、距該城祇六英里之遙云、

【馬德里廿一日國民電】今日有政府軍二萬五千餘人、以國際隊為前驅、大舉進攻首都東北七十二哩之賽昆柴、空中亦有雙方飛機數十架互相搏戰、政府方面且有飛機七十架、飛往叛軍陣地、投彈八百枚、據稱曾炸毀叛軍運貨車三百輛、當時飛機中彈墜落者五架、政府領袖謂其中四架係敵軍之物、同時叛軍亦有馬達機十三架、飛至勃利呼迦投彈二十枚、該鎮受創甚重、死傷約三十人、

【中央社馬德里廿二日哈瓦斯電】瓜達拉迦拉省前線國民軍抵抗力已加強、但政府軍乘勝繼續進攻、與最近國民軍進攻之出發點、相距已僅七八公里、失地泰半均已規復矣、

喜多到濟

訪韓後赴青島 定念五日返滬

【上海二十三日午後十時發專電】日使館武官喜多二十三日到濟南訪韓後、渠赴青島、定二十五日離青返滬、二十九日將在滬招待中外報界、

許世英 北上祭段

對使日仍表示堅辭

【上海二十三日午後十一時零五分發專電】許世英二十三日晚赴平祭段、對使日事仍表示堅辭、

【中央社上海二十三日電】許世英二十二日晚偕書記黃伯度乘滬平車赴平、過京不下車、抵平致祭段後即南返、

日本駐華第三艦隊司令 長谷川今抵京

下午謁海陳軍何外王等 川越定晚在日使館歡宴

【中央社南京二十三日電】日本駐華第三艦隊司令官長谷川清中將、自去年十二月、由海軍省次官轉任駐華第三艦隊司令長官以來、先後視察津青及閩粵一帶、此次由滬入京、乃為到任後第一次拜會我方當局、長谷川預定二十四日中午十二時半乘出雲旗艦到達下關、登陸後、擬於下午二時謁我海長陳紹寬、二時半謁軍政部長何應欽、二時五十分謁外長王寵惠、三時十五分謁參謀長程潛、最後拜會川越大使、即回艦休息、川越定二十四日晚在日大使館設宴、聞日本海軍第三艦隊、統轄第十、第十一兩戰隊、及第五水雷戰隊、共有巡洋艦四艘、驅逐艦九艘、砲艦九艘、分佈於中國沿海及長江一帶、第十一艦隊官兵人數、共計四千五百人、加駐紮上海之海軍陸戰隊一千五百人、合計約有六千名云、

主力艦砲口限制協定 日決拒絕參加

不能達成軍縮目的

【中央社上海二十三日電】據同盟東京電、英政府根據倫敦條約第四條規程、企圖限制主力艦備砲口徑為十四吋、請求日政府參加協定、日外務省與海軍省協議對策、最近意見一致、決定答覆內容、業經二十二日閣議承認、日本因認無量的限制、其質的限制、不能達成軍縮目的、擬拒絕參加限制備砲口徑之協定、據倫敦條約第四條規定、日英美法意之任何一國、如不於本年四月一日以前參加、則主力艦備砲限制辦法、即可廢止、照舊採用十六吋口徑、

【中央社東京二十三日路透電】今日據可靠方面消息、政府對戰艦砲位口徑十四吋為限一舉、決予拒絕、其復文草稿已由內閣正式通過、預料其所持之理由、為質的限制不與海軍噸位之限制同時並行、殊違反軍縮之真正精神、

德政府答復教皇

國社黨機關報為文加以駁復

【中央社柏林二十二日路透電】德政府對羅馬教皇詔書、立已予答復、并授意國社黨機關報人民觀察報為文、對教皇之指摘加以駁復云、

比王抵倫敦 討論比國中立問題

一般人極重視 與艾登進行祕密談話

【中央社倫敦二十二日路透電】比王二十一日安抵倫敦、因比君此來將與艾登及其他重要海員、討論國際關係等重大問題、故極為人重視、而討論中最重要之點、不外比利時最近宣示之中立問題云、二十一日夜比大使特設宴為比君洗塵、英方被邀參加盛會者、有包爾溫及掌璽大臣哈立法克斯等、當比王行抵杜佛港時、即由比大使馬希安尼迎候、同車至倫敦、英皇則派克羅麥勳爵在維多利亞站恭迎、比王此來、據云純係私人性質、並無閣員隨從、並聞將於二十五日返國云、

【中央社倫敦二十三日哈瓦斯電】比王利奧波德、二十二日抵此後、聞曾於當夜與外相艾登進行祕密談話、

文摘 一誌之雜誌 雜誌之一

▲全國雜誌彙集於此 ▲千百佳作一覽無餘

一九三七年出版界的新貢獻

本月刊廣蒐國內各種雜誌，選其佳作，薈為一帙，類似美國最流行之Readers Digest，得此一卷，一月來全國雜誌之精華，全收其中，省時省費，短文一卷，由其餘事。

創刊號要目（內容摘述）

多樣議論：顧頡剛 葉楚傖 陶希聖 吳景超 潘光旦 翁文灝 陳果夫 陳公博 呂振羽 馮友蘭 胡愈之 錢亦石 李聖五 郭沫若 茅盾 [illegible]

王禮錫 夏丏尊 創刊特大號 每冊零售二角 預訂全年十冊一元五角正

重慶 北新書局發行 地址：珠市五十六號 電話：一三二八號 歡迎參觀

請吸 咪咪牌香煙 中國華品煙草公司出品 全川總經理重慶厚生

新華盛百貨商店 男女大批 春季衣料 湧到 美麗價廉 地址商業場

注意 昨見奇聞

四寶齋在上海製湖筆有年貨精良應需要國內人士盡知道筆包用文具多定價克己不用說蒙試驗也容易文成便是採購地總批發處小樑子 電話三三〇一

一支店大十字 電話五三七 二支店白果巷

附贈乳痛乳溢良藥不花錢效力大

江海銀行

營業要目：存款 放款 匯兌 押匯 貼現 定存 零整存取 活存 存本支息 代客買賣保險報關

營業部 儲蓄部 代理部

通匯地點：上海 南京 北平 天津 漢口 杭州 寧波 紹興

總行地點：上海 分行 重慶 杭州

江西兄弟瓷相館啟 三牌坊二號

瓷板畫相為中國藝術界唯一發明、雖萬洗千磨火浸火焚日晒雨淋、終不改色、其在文化史中之價值、可想而知、過去雖然發明多年、乃為敝省所獨有、他如滬漢等地、僅一二而已、貴地人士而欲繪畫者、非轉托親友向外省定繪不可、殊非易易、本館為應川中同胞之需要起見、特來渝創設、就地自繪自畫、請款且繪畫完全、當請顧客前來參觀、認為維妙維肖、方告成功、否則定金退還、甘願犧牲、郵局遞寄、破損負責、各界同志請來一試

三妙瘰癧鼠瘡丸膏

參茸燕桂 丸 散 膏 丹

全川獨家經理 重慶縣廟街 晉成參茸燕號

專治氣瘰瘰痒等生滿頸、或堅硬不消或潰後濃水淋漓、經年不已、久收外貼、三妙膏丸無不收效如神、定價每料十元半料五元、外貼膏每張二角

重慶德發大藥房 專辦元學藥品理化儀器醫藥原料

上海中央化學玻璃廠 川黔總經理處

德國腸城怡默克化學試藥廠

地址上新豐街 電話五三二號

肺癆咳 用肺力康以止咳化痰 夜間喉癢 藥到病除 藥房均售

重慶太平洋大藥房經理 各藥房均售

重慶電力公司緊要啟事

逕啟者杏過街樓活一齋館折修鋪房由上而下拋置磚木材料、將敝公司之高壓綫損壞、於十九夜竟至斷折、故停電修理、除呈報市政府及警備司令部聲明斷電實情外、誠恐各界不明真象、謹此登報聲明、即希鑒照為荷此啟

律師杜岷英代表內江光明電燈公司緊要啟事

[illegible]

新蜀副刊

№ 140　1937，3，24，

新副閒話

由搗毀旗桿所想起的

少庸

遂寧專員公署，在前些日子會經鬧過一次風潮，那便是無知鄉民因「旗桿」與「齊乾」諧音，所以便集合了男女老幼若干人，去把旗桿搗毀，這當然就算惹下滔天大禍。所以專署特別請求省府嚴懲，並請將爲首者處以死刑。所幸省府能够洞燭民隱，認爲這是迷信作怪，並無犯罪動機，持指令專署不准處死。這一次風潮，大約可望在「寬大爲懷」四字中告一結束了。

不過，我們却因此發生了一些感想：第一是鄉民知識的過於貧乏。夫國旗者，代表國家者也，應該是何等尊嚴，凡屬國民，俱應致最高敬禮。豈鄉民非國民乎？不但不知敬禮，而反認爲不祥之物，竟敢將其搗毀，這眞是罪不容誅，理應屏諸四夷之外。可是往開裏想，鄉民不但不知道有國旗，而且不知道有民國。不是麼？請看各地的什麼社，什麼壇之普遍與興盛，便可以放見迷信勢力偉大的程度。他們的腦筋中，只有菩薩，只有皇帝，如果不把這種腦筋改換覺醒過來，則他們之會被誘惑利用，乃是當然不可避免的事。

其次從這里更可以看出饑荒反映在農村之嚴重。昔人說過，衣食足而後禮義興。鄉民們連觀音米（即白泥）都快要掘完了的時候，他們的心中，便只有焦躁，憤怒，反抗。所有從前的耐苦的習慣，服從的美德，都會從飢餓的火燄中消滅下去，再加之以迷信的煽動，於是一些意外的舉動，便自然發生了。譬如「旗桿」之與「齊乾」，明明是不相連貫的事情，在平時，我們相信鄉民或者還有這種分析的智慧；但在飢餓死亡線上痛苦掙扎的時候，迷信的主宰，是會超過一切的力量的。當求雨的時候，抬偶象遊街，設皇壇打醮，以及禁屠，玩黃荊龍等極端可笑的舉動，在鄉民的心目中，是認爲正正經經的大事的。

搗毀旗桿，不過是迷信心理表現在相反的一個方向罷了。所以關於這一風潮，我們是不想在處理方面多說什麼話，而很注意到發生，這一風潮的內在的因素。我們想，今後如果要談救濟農村的問題，別的高深理論，且不必講，請先把救荒同破除迷信這兩個問題當心一下吧。

每天一次

本刊廣播

本刊想努力改良，改良到使讀者滿意的程度爲止，所以，我們歡迎讀者供獻一切改良的意見。應增者應減者，只要本刊力量辦得到，一定照讀者要求作去。

痛樺已抵上海，本期新副閒話已由上海寄到了。

文化簡報

風兮前天在都郵街，遇見一流落此間衣衫破濫的廣東同鄉，要請她幫助，于是大受其窘。結果寫了一張名片介紹他到廣東同鄉會去，並花去法幣一角，然後才解了圍，但看客已經不少了。我們希望廣東同鄉會能設法救濟這位可憐的同鄉。

自本刊廣播人力社將邀請本市各刊物各副刊編者發起一種救國組織後，第一聲響應爲前日商副上之元留君。聞人力社方面得此響應，立時加緊工作，啓事將於一二日內發出。此時最困難者，爲覓得相當一寬大地點，以爲籌備處云。

還鄉雜記

劉辛伯

（一）還鄉之前

時間恐怕還不止如人們所說的那麼快，一想，我沒有回鄉整整三年了，路隔多少遠呢？半個鐘頭的車子，三個鐘頭的滑竿。

家裏的人常常寫信來催我回去，並且說，母親的盼望至切，從許多出鄉下進城的親戚鄰里的口中，也常帶來非要我回去一次不可的消息。

在舊歷年時節，心裏確是想回鄉一次，看看父親母親，看看弟妹，看看文昌宮的屋頂，倒不一定說那陳腐的話，所謂「每逢佳節倍思親」，然而那漸趨老境的父母，天眞一樣的弟妹，那怪熟識的山郊屋瓦：：：：：一種詩意的情調驅住我決心歸去，起程的前夜，像病了一樣，心裏又是忙亂，又是興奮。

（二）母親

母親比昔年更憔悴了，瘦瘦的，談話時，皺着眉頭，唉嘆地拖着那沒可奈何的聲音。

每當睡前，母親總是嘮嘮叨叨地講着許多往事，講祖父生前教書是如何樣底認眞，她才嫁到家裏來的時候，家裏的情況是如何底緊縮：：：話頭轉到去年退婚的事，她歎息着那時她底處境的難堪，她還是不忘那個女郎，她總認爲那個女郎退了有些可惜。我安慰她，我說：世間上比她還配做你媳婦的眞是像河裏的鯽魚一樣，她不配給你做媳婦，也不配給我做妻子。

那天夜晚，她忽然問我對於×女士的意見，她說，過去的事不說了，現在這位×女士我很同意；不過這次我倒要先把你問淸楚，免得那時又來討麻煩：：：：

母親對於我的婚姻的事，眞是無時無刻不放在心頭，她好像認爲是一件重要的事，她對兒子的不知，她老年人怎麼會明白？這資本主義的社會裏，男女的問題欲求解決是繁複不易的呵！

（三）唯錢主義

路隔數十里，三年未還鄉，此次在鄉裏很痛快的玩了十天，會着的親戚鄰舍，大半都對我表示着驚詫，我莫明其妙，不知他們是把我當成一位稀客，或是在我的身上發現了什麼，我在想，自已又沒有作件光宗耀祖或榮及鄉梓的事，身上着的不過是一套舊得不堪的呢學生服。

隔壁王家，對門李家，張家，上場口的傅家：：：都那麼同一口氣地問着我家裏的人：「你們姪少爺此次帶了多少錢回來呀？」「你們的大少爺好！」「你們大少爺像好久不回來了，這次回來不知找了若干錢呵！」：：：：

一天，我在家裏，請了街鄰周木匠給我竟忙，安置兩扇門在中堂，於是，對門的鄰家瞧見，鄰家和我們原是鄉戚，他們竟向四方宣傳，說我此次找了錢回來準備結婚，新姑娘在城裏呢：：：：

鄉裏的人，知道的是錢，鄉紳之所以能在鄉裏武斷一切，以能判歪歪理，吃酒坐上席，吃茶坐上席，等等，都是仗恃着自己有幾個錢的原故，他之所以能自恃無恐，也就是錢的原故，鄉裏的人只知道錢的大多數人，都無主義可言，縱有，就是唯錢主義——或『拜金主義』。

一世界中之兩世界（十）

金滿成作

那裏玩去呢？他們住的是一所破院落，而同一小門出入的是十幾家同一階級的人；換句話說都是一些無產者吧。雖然有的是拉車，有的是趕小驢子，有的是賣油條燒餅，但大家無錢吃早飯總是一樣，這院落中，原有幾顆大棗樹，但給黃二家的糞的豬把樹根啄死了。其餘就有些亂磚頭瓦片，再加上兩個糞缸，這幅貧民院落圖是止此而巳。何況下了小雨，別的孩子們都歸了家，所以露兒和巧兒也不致到院落中去了。

阿巧取出一個破皮球來給露兒玩，他不肯玩，阿巧又把媽媽給她作的紅布「猴兒」取出來，想給露兒套上頸子去，露兒看着一點也不感興趣。因爲他想起自已家裏有汽車，有飛機，還有閱畫方字，橡皮狗，還有馬頭自行車，一切阿巧家裏都沒有，而且地方又不大，通共只一間破屋子：而且又沒有什麼糖果吃，那眞眞是不對味了。

「阿巧，你家不好玩！」露兒小小陰地說。

「等等吃烤白薯。」巧兒只有這一件引誘來賓的東西，但她立刻又發現炕上還有新的方法，她迅速地說：「你看，我的兩個小弟弟！」宋大嫂在一月以前生的一對雙生子，現在兩個並睡在炕的一角：不過因爲屋子中空氣不充足，不加以說明，別人是不會注意到的，露兒這才往炕上一望，果然感到了興趣。

我們所需要的

吾洛

魯迅先生，在論現在我們的文學運動文裏說——

「民族革命戰爭的大衆文學：：：牠廣泛得多，廣泛到包括描寫現在中國各種生活和鬥爭的意識的一切文學。：：：懂得這點：：作者寫出來都可以成爲民族革命戰爭的大衆文學，也無需在作品後面有意的插一條民族革命戰鬥的尾巴，翹起來當作旗子，因爲我們所需要的，不是作品後面添上去的口號和矯作的尾巴，而是那全部作品中的眞實生活：：：：等等。」

從革命文學，普洛文學，以及最近的文學，都徒見着一條尾巴，翹起來當作旗子而已！前面寫得哭嚀嚀，見花月都不免流淚之類，後面却翹起一條威風凜凜的尾巴，恰如我家鄉扮演神戲時的張飛，上身雖糾糾，而下身却光脚亮桿一樣的使人掃興。

這作品太多，也無須舉例，只稍留心研見的機會一定不少．讀起來是不調和，不具象，題意的說明，其意雖在寫革命，而不能令人感覺革命的吸呼，志雖在表現鬥爭，而實際是於鬥爭毫無補益的，很久以來，大都如是。

至於我們所需要的是甚麼呢？是不言戰爭而却是實際打了仗的人，是不出題目，而却將一幅具象的圖畫展開在大衆面前的東西，如毀滅，鐵流，布羅斯基之類的作品。

上海交游記

毛一波

上海福州路四百三十六號的三樓．正是文化生活出版社的總發行所。樓下便是大公報的書籍售賣部。窗外正飛着夜的雨雪。

十多個人擁擠在這個小屋子裏。我一進門，首先看見的是愛羅先珂的大弟子吳，另外許多熟悉的面孔都向我打過招呼，可是，我像走到一個陌生的地方，不知怎樣說話或動作才好。忙着脫帽，忙着脫大衣，這才算把這個陌生的感覺弄得較爲遲鈍一點，但是，在沒有一個人挨近來和我講話的當兒，我眞不知道怎樣安排自已了。空着的椅子很少，站立着的也有好幾個人。我，終於退坐在一把椅子上了．

顯出善於應酬的樣子，我問訊了幾位朋友的安好，但無論如何也找不出一個頗爲長久的談話。很分明的我不能掩飾自已此時的窘急。

安柯君是和我同來的。他對這般人大都熟悉，但大家不理他，他也沒法應酬。反而，他向我表示。

『變了，大家是多麼的生疏啦』．

這個熱情的青年，他是生平第一相信我崇拜過我的。他看見人家對我的冷淡，他也不自禁的「感慨系之」了，爲了我，毋寧說爲了他的信仰和思想，他拋棄了茶店與學徒的工作，他度過各種不同樣式的生活，醫生，小商人，合作社，服務員，——最後他又同到上海來過亭子間的生活了。他在這樣的情景當中喊着『變了變了』喊着『生疏』。無疑的他給我的是一種針刺

我覺醒過來。

五年來的故鄉生活，他迹我變成怎樣的人了呢？這不但在一般的社會上或文壇上，我走入了沒落的深淵，就連老朋友們也看不起我了呵？

我爲此悲哀着。

一萍坐在我的側邊，她正嘻嘻的笑，她望着那許多的老朋友，又感到今晚是他們請我吃飯，所以快樂得很吧，然而她却完全看不出我的悲哀。

我向安樺君說：

『我已不習慣這種生活了』。

這是一句極爲眞實的自白，我在重慶一住五年，靠着幾位朋友的敬愛，靠着自已的一點所謂社會地位，算是勉勉强强的活下來了。我經常住家城外，沒事難得進城，應酬既無，交游又少。這不但合乎我的老實脾味，而且，長久的過着隱居們的生涯了，可是，還在生活上說，却是一種完全的失敗。崇素兄最能了解這點，他說過『如再不出川你就完全完了』，我知道，她會說，『你了』，那不過是指的「名利」二字說的。但在今晚，在許多老朋友中間，我才覺醒過來覺得連「生活」也完了。

這是眞正的悲哀。

渠縣的另一面

孟基

拋棄骨肉的慘劇，在渠縣各地加緊地上演着，這是在爭奪的社會在歷史的大轉捩時期，用血和淚交織成的一部「傑作選集」！

那些斷生不久的小生命，在反官的家庭，往往是缺席了的，而現在居然有最容易獺補這個缺陷的機會的來臨。——打起悲天憫人的慈善家的幌子，苛刻地物色人選，賤價收買的，君子裏邵是潛藏着多量的娛樂晚年的成分的。

鄰家張秉握，兩天前透露出要待兒的消息，接連就有七八起前來踴躍應徵，但他郤非常愼重地遴選了一名比較肥胖（？）的孩兒；去洋伍角。

據調查，他們選取的條件，有如下表：

一，性別：男孩。

二，名額：一名。

三，體格：健壯。

四，年齡：一歲至三歲。

五，價額：一角至一元。

附註：生身父母，往後須絕對斷絕往來！

被社會擯棄了的廣大的失業羣衆，經不住生活的陣陣襲擊，於是，把他們的孩子含淚地拖出來應徵了。然而，孩兒們因先天的缺陷構成的嚴重的貧血病患，——像這樣的「資格」，在別人衆精會神的甄別當中，無疑的是會遭受淘汰的。

至於女孩兒，那根本沒有應試的資格！

於是，鄉間，城垣附近的馬路上，：：：拋棄骨肉的慘劇，接二連三地「公演」着了！——直到若干年後！！

中華書局

最新編行

非常時期叢書

發售預約

本叢書廣涉非常時期各方救亡圖存之道供一般民衆及從事軍政教育其他各專業者對於非常時期研究應付之參考由專家發表意見內容

甲　介紹古人處非常時期之嘉言懿行

乙　闡明非常時期之農工商人教師學生婦女等應盡之職責

丙　發表對於非常時期之政治經濟金融食糧實業教育民衆訓練新聞事業文藝等之意見

書目

非常時期之經濟政策　非常時期之金融　非常時期之財政　非常時期之交通　非常時期之食糧　非常時期之地方財政　非常時期之地方行政

非常時期之地方自治　非常時期之縣政　非常時期之外交　非常時期之國際關係　非常時期之報紙　非常時期之詩詞　非常時期之國際法　非常時期之邊務

非常時期之雲南邊疆　非常時期之軍事知識　非常時期之法律知識　非常時期之社會教育　非常時期之社會政策　非常時期之精神訓練　非常時期之模範人物　非常時期之國民體育

非常時期之警察　非常時期之民衆訓練　非常時期之教師　非常時期之農民　非常時期之工人　非常時期之婦女　非常時期之出版事業　非常時期之國防建設

（全書三十二冊四月底出十六冊五月底續出十六冊）（定價六元五角預約價四元五角五分加郵費四角六分）預約四月底截止

商務印書館

二十六年度第七次特價書

特價書分期發售　每星期公布一次　各售七折　四個月

本館分期發售之特價書，除注意內容精審，科目齊備外，並顧及多數讀者及圖書館之需要；故其中旣多各科專著，亦不乏參考要籍。前六次已選入參考書多種，此次又選入四種：中如四角號碼編次之『王雲五小字彙』，其應用範圍不限於中小學生，一般讀者亦甚合用；又如『英漢模範字典』，學者曾譽爲袖珍字典之王，且研習英語者，手頭自不可缺。

科目	版次	書名	著作人	冊數	定價元	特價元	郵費元
總類	一版	英漢對照百科名彙	王雲五主編	1	2.50	1.75	15.5
宗教	二版	回教哲學	Muhammad Abduh著 馬堅譯	1	1.00	.70	13.0
社會科學	初版新出	經濟學概論（大學叢書）	巫寶三 杜俊東 編譯	1	6.50	4.55	23.0
	,,	所得稅暫行條例詳解	張志樑編	1	.50	.35	10.5
	,,	自由與組織（中山文化教育館中山文庫）	羅素著 陳瘦石等譯	1	2.50	1.75	15.5
	一版	政治典範（漢譯世界名著）	Laski著 張士林譯	1	4.00	2.80	23.0
	二版	統計製圖學（大學叢書）	陳善林著	1	2.00	1.40	15.5
語文學	初版新出	積微居小學金石論叢	楊樹達著	2	2.00	1.40	15.5
	45版	王雲五小字彙	王雲五著	1	.28	.20	10.5
	53版	求解作文兩用英漢模範字典 增訂本	張世鎏等編	1	2.50	1.75	15.5
自然科學	初版新出	動物的分類（中學生自然研究叢書）	費鴻年著	1	.60	.42	10.5
	,,	中國普通動物（同上叢書）	喬風等編	1	.45	.32	10.5
	,,	寄生物和微生物（同上叢書）	杜其垚等著譯	1	.45	.32	10.5
	,,	魚類圖譜（同上叢書）	沐紹良編譯	1	.70	.49	10.5
應用技術	初版新出	藥用植物及其他（中學生自然研究叢書）	樂文等著譯	1	.45	.32	10.5
	三版	中國醫學大辭典	謝觀等編	2	12.00	8.40	61.0
	三版	近世婦人科學（大學叢書）精裝	木下正中等著 湯爾和譯	1	4.00	2.80	23.0
	一版	近世婦人科學（大學叢書）平裝		2	3.00	2.10	23.0
文學	初版新出	西班牙短篇小說集（世界文學名著）（星期標準書）	戴望舒譯	1	3.00	2.10	23.0
	初版	中國近世戲曲史	青木正兒著 王古魯譯	1	3.00	2.10	23.0
史地	二版	多桑蒙古史（大學叢書）精裝	多桑著 馮承鈞譯	2	5.50	3.8[illegible]	23.0
	初版	多桑蒙古史（大學叢書）平裝		2	3.60	2.52	23.[illegible]

前六次特價書各二十種　另印目錄贈閱

重慶縣廟街世界書局發行

廿六年第一批特價書一百種

類別	
語文學	歷史
文學	其他
自然科學	字典
應用技術	辭典
共一百種	

輪流陳列　歡迎參觀　索目錄印有即贈

本埠三月二十一日起至七月二十日止　外埠四月一日起至七月底止

本埠代理處：德記書局同時舉行

欲謀生活獨立者注意　欲圖實業建設者注意

中華國瑞天然瓦斯廠招收鄉村技術學員

科學發明廢物點燈公開傳授天然瓦斯燈技術　是生產建設的急先鋒　是繁榮農村的適應品　是失學青年的好機會　是解決生活的捷徑途　詳章存行備索　行址三牌坊廿二號　樣子石開門坎一號

各地通信

富榮各岸鹽儎押滙 由銀團統辦
場聯處抵借萬五千元 結束西場交易組債務

【自井通訊】富榮鹽儎押匯、業經由銀團及川鹽銀行等分別承辦二批、茲因添辦涪陵萬縣兩岸、積核所特派朱嘉賓去渝接洽、擬卽除增加押匯款額外、并將前由川鹽銀行承辦之津合岸亦統改由銀團辦理、中國銀行復接受川鹽銀行以其承押鹽儎一百抵借款五十萬元、備付押款、此項協約已行簽妥、訂期一月半、月息分二、自第三批辦時卽實行、（十九日）【又訊】此間場商辦事處、因結束前場產社西場交易組、尚需款償還債務、特再請運署作保向井中行以存倉炭巴鹽十五儎抵借款一萬五千元、月息一分二厘、期一月半、款已付出、四底到期、（三月十九日）

眉彭新雙各縣巨匪 管澤林已處死
并割取首級帶彭山示衆 四專署發款獎雙彭團隊

【彭山通信】彭山縣境素稱多匪區域、近三四年來巨匪管澤林、綽號管老么、夥結匪徒、成立匪棚、不惟在本縣境內肆行搶劫拉肥、卽鄰縣眉山、新津、雙流各縣、該匪亦結隊騷擾、去年成（都）嘉（定）公路上常出攔封汽車及封殺外國人事件、卽該匪所爲、彭山縣長蕭立喜君到任之初、對於匪患、異常注意、迭次派人密探偵緝、均未捕獲、乃本月初間、蕭縣長據人密報、管匪在成都方面結合黨羽十餘人、欲到彭山大事封搶、遂派縣府偵緝員楊銀安率領員丁十餘人、化裝赴省、探得該匪等十餘人、果於本月十五日由蓉到雙流集中、楊等遂報請雙流縣府派員協緝、於十六日在雙流之黃水河與匪激戰半小時之久、另一匪張淸榮當場格斃、餘衆逃散、管匪則被生擒、并搜出比國造槍一枝、次日解回彭山、該匪曾經四區余安民專員縣重賞購緝、此次既被生擒、彭山縣府卽解往眉山專署、所有歷年劫案不下二三百件、管匪完全供認、表示甘爲豪氣、十七日在眉山執行死刑、猶異常慷慨激昂、勢不稍屈、觀衆人山人海、當時經割取首級、帶回彭山示衆、無論男婦老幼、莫不人心大快、均謂鄰近各縣、從此又將稍安、專署方面、并經立獎現金兩百元、由雙流彭山兩縣出力人員平分、彭山蕭縣長并由專署傳令嘉獎（十九日）

灌縣兒童節日 檢閱童軍
並舉行兒童健康賽 縣府已撥款購獎品

【灌縣通信】縣長吳鴻仁、第三科科長羅仁溥、照前次教育行政會議案、本年四月四日之兒童節、仍須照去年例、檢閱各校童子軍、并舉行兒童健康比賽、兒童講演、刻已劃撥預備費二百元、購置獎品、以備屆期配附、鼓勵兒童、又由縣府及教育各機關、組織成立兒童比賽評判會、各校學生童子軍、現皆照兒童節比賽各項目、努力在校演習、冀獲冠軍、一般學童之向上心、素極濃厚、今更愼發不淺、（十九日）

岳池迭經匪擾後 連日多方捕匪
壯丁總隊部已槍斃數名

【岳池通信】此間城廂、連夜發生匪警各情、曾迭誌前訊、昨夜八時許、東門外周家花槽門外北門、附城、又有匪徒鳴槍行劫、城內聞得緊急槍聲、恐匪入城、頓將城門關閉、故一時城內謠言四起、全城驚惶、嗣經壯丁堵截、全城內始獲安全、但市民連受五夜虛驚、精神與身體均感痛苦、【又訊】此間壯丁總隊部、連日在城內捕匪徒多人、有時因匪徒用槍拒捕、多被當場格斃、昨日該部、又在衙門口捕獲兩巨匪、恐該匪黨羽聞訊來城騷擾、翌日淸晨、卽將兩匪槍決矣、刻城中人士、鑒及匪徒混跡市廛、滋生意外、故多潛居戶內、不敢逍遙街頭、尤以黃昏一

灌縣發生 毒蟲食樹
老農謂係年荒之兆

【灌縣通信】縣屬各鄉地所有樹木、近忽發生一種青虫、專食新發之嫩葉、葉盡、其枝幹亦卽枯死、鄉人初甚詫異、仔細察覺樹上、有與葉色相同之小虫成團、蠕蠕而動、食葉有聲、乃知此係一種害虫、有傷植物、於是隨地視察樹株、施以石灰水之類、稍能撲滅、老農則謂毒虫食樹、係年荒之兆、謂去年曾屢試不爽、（十九日）

榮昌夏布業公會建議 每聯保設貧民工廠
國府已採納通令各省遵照實行
該會并擬就本縣設廠實施辦法

續

第四條、薪工、廠職員及學工伙食、列定如左、但遇生活程度發生變遷、或當地有特殊情形、得由縣長呈准省府酌量增減之、（一）廠長義務職、（二）副廠長每月一百元正、（三）所長每月五十元正、（四）事務員每月三十元正、（五）書記每月二十元正、（六）技師四名每月共四十元正、（七）學工伙食每月每人四元正

第五條、本廠各所職員薪水、及學工伙食費用、由縣長統計全年實際需要、報呈省府、由糧上附加征收、

第六條、凡各所學工、依照軍隊編制、絕對服從、每日施軍訓二小時、每晚讀書二小時、其餘時間則努力勞工、并得出僱、爲裁秧打谷（參加勞工）及其他關于勞力事項、遇有僱請、由所長指派學工前往、生產所得、歸廠收入登記。

第七條、習業科目、須斟酌當地需要。關于農器、及其他簡易如草鞋、木工、鐵工、竹工、等項、以不費本而又容易學習者爲原則、

第八條、畢業期限、暫定一年、由縣長試驗、確能自立謀生者、給以畢業證書、不及格者、再補習一年、如畢業後、仍不務正、經人告發、則又強迫入廠作苦工三年、再犯則再作苦工二年、直至務正爲止、

第九條、工廠開辦一年後、畢業若干人、卽應強迫無業遊民若干以補充之、所有贏餘、不敷開支、由縣長復算統計、報呈省府、仍在糧項下附加征收、

第十條、本廠各所負責人員、應隨時訓練學工、關于墾殖應具能力及技術、以備將來政府抽調實邊、

第十一條、本廠每所每年生產有達貳仟元者、由縣長呈請獎該所辦事員工洋乙百元、達三千元者、獎洋貳百元、四千元者、獎洋四百元、五仟元者、獎洋捌百元、凡五仟元以上、除其獎金八百元外、多餘之全數概作獎金、以資鼓勵、每縣每年各所成績、統計達拾萬元者、給副廠長獎金洋五百元、每多壹萬元、增獎貳百元、依此類推、所有獎金、由各廠生產數額內支付、

第十二條、每縣所長成績、全縣比較、連年得最優越三次者、得升副廠長、每縣副廠長成績、全省比較、連年得最優越三次者、由省府特別獎勵、以資競爭、凡所長與副廠長成績太低、查其實係徒擁虛名無弊、亦應免職另委、倘舞弊肥私、一經查出、除革職外、以儆效尤、并嚴懲、

綜上各條、略陳概要、抑更有進者、國家法令、非不良善、屬見地方政府、敷衍塞責者居多、而努力奉行者卻少、殊深浩嘆、此種貧民工廠、關乎國計民生、尤望嚴令各縣、切實遵行、限文到一月內、一律成立、必以每一聯保、設立一廠、以期積功之宏效、化除敷衍、是否有當、謹祝…

呈省府採擇施行、榮昌縣政府轉呈、榮昌縣夏布業同業公會主席楊煥章謹呈 二十六年三月十八號（完）

徵糧

【又訊】本縣徵收局、日內將開徵二十六年上季糧、業經將糧票照冊填算核對淸楚、於四鄉適中場鎮、設立分櫃、由徵收人員、指定地段、分別交糧票、根據糧冊、…如有存私收、別經…弊漏者、請…（二十二日）

旱災

…至舊歷四月、小春收穫時止、（十九日）

隆昌 河水涸竭

【隆昌通信】此間城外河水、今已完全涸竭、全城內外數千烟戶、須遠至二三里以外、尋取飲料、每挑水已售錢由五六百文、至一千文、昨夜天色驟變、殊僅灑細雨數點、今日復驕陽騰空、人民覩旱魃爲虐、浩劫沉沉、莫不大感恐慌、全縣二十餘場鎮、已紛紛自動禁屠祈雨、冀藉此以挽人心而感格彼蒼、甘霖早降、開城鎮亦准於今日春分節、祭祀後、卽行禁止宰殺、并請縣府閉南門打醮洞、（二十一日）

內江 春糧已無

【內江通信】逢昌界石場一帶、近日米商販大批食米、接濟內江民食、往往半途中、被土匪夥同飢民、割袋搶劫、現米商等、特請民丁護送來內、【又訊】此間城鄉禁屠祈雨、關閉南門、已歷

…日、但天剛起雲、卽遇風吹散、所有春糧、概被火風黃沙烈日摧殘淨盡、人民愈形恐慌、刻李縣長正籌捐籌備放急賑、（二十一日）

大足 饑民搶穀

【大足通信】縣屬郵亭場、昨（十七）日有男女饑民二三百人、將本場聯保辦公處包圍、要求發賑、情狀緊張、旋經王主任勸導、各各返家、向當地保甲報名註冊、聽候發賑、始解散去訖、殊未幾、又集合赴藍家溝富紳蔣子宏家、搶去存穀二十餘石、今日（十八）又集合赴多寶場張海雲處搶穀、海雲情急智生、當一面誘以煮飯與諸位食後、再行開倉發穀、一面飛報辦公處、饑民二百飽食後、開倉方取穀二石許、王主任則已率隊趕至、除將爲首搶穀之王老毛狗及要犯翦名拘捕外、餘均遣散、現已將王老毛狗等、送縣懲辦、聞王老毛狗係著名慣匪、久捕未獲、今竟自投羅網、洵惡貫盈滿、（二十一日）

松潘夷民 約四萬餘
佔地一萬六千里

【松潘通信】縣屬黃勝關外之草地、純是平原、共有夷民七十二部落、卽七十二土司、近據官方調查、該七十二土司之管轄地、共佔面積約一萬六千二百四十里、共有夷民男女約四萬五千五百人、其中能耕作之地、而現在荒蕪者甚多、望政府迅爲設計、移民開墾、不但增加生產、且可鞏固邊防、（十五日）

溫江商會提倡 購米平糶
最近期內可開辦

【灌縣通信】溫江來客談、該縣近因米價昂貴、貧民謀食、確極不易、現多流爲乞丐、沿門討吃之窮婦小孩、人數不少、現由商會提倡、約集紳民多人、特向專署呈准、並請派員監察、卽由紳商民衆、捐款購米、在城隍廟設立平糶處、半售半賑、果係極貧孤寡之人、則完全施以賑米、不取半價、刻正積極進行、大約在最近期內、卽可開辦、

永川禁分會 催換執照
定本月底截止

【永川通信】關於癮民戒煙一項、前經組織成立縣戒煙分會、實行施戒、而脫癮者、則分甲乙等級、凡戒煙者、須繳納戒煙費、甲等每季六元、乙等每季三元、…前會已發執照、…三月十八日起至本月底、…逾期不換、加倍處罰云、（二十一日）

遺失證章
本人於三月二十一日在重慶陸軍第二十一軍第五師遺失二十六年第一用形證章一枚、除登報聲明作廢外、特此註銷

婦女工讀學校 失落校章啓事
啓者本校之第一五八號校章、於本月二十日遺失、用特通告、此無效此啓

代郵
達縣江邱霽初兩女士勳鑒、別來甚念、…此啓

新建西式 小院出租
地址：陝西街…環境優美、空氣新鮮、新建房屋、有電燈、…每月租金…元、…可也

華炤鳳緊要啓事
先父玉波已於去年九月二十日病故、後憑戚族及先父知交等、將先父遺產（動產及不動產）同母親弟弟等照五股均分、定從先父逝日起、先父私章即行作廢、以後收付各項、以炤私章爲憑、如日後發現先父私章票據借約等事、炤概不負責、除向法院備案外、特此登報聲明 炤鳳

牙痛與鑲牙
諸君如患牙痛、斷根永不發痛、請一試、牙醫師劉雨村、精工鑲嵌各種金牙、堅久耐用、價格公道、…
診所 科醫局內 電話七四九

用請
亞美老牌
各種無綫電另件
重慶代理處
華記行無線電部
電話：六四五六　地址：興學街

嘉利賓館啓事
本館營業十有餘年矣、各地顧客無不盡知、茲不繁述、現隨新生活之潮流、振新社會之趨勢、重加改良、便利來賓、…此啓

九一四醫院
專治 花柳（梅毒、白濁、下疳、魚口）皮膚各症
時間 午前八鐘起 午後三鐘止
地址 商業場口
花柳皮膚專科醫學士 王培元

專科花柳
白濁 敝社備有專藥、除用化學人工療法外、兼用透膜療法、菌液抵抗療法、先探定病灶之所在、然後注入透膜殺菌之藥液、雖極頑固之慢性淋菌、亦必斷根肅淸也
梅毒下疳橫痃 問題能在最短時間中而治癒
割除包皮 切開或輪狀切開者毫無痛苦且能照常工作
地址 石灰市方衖醫社

平劇
重慶大戲院
三月二十四日夜台續演
清朝歷史稗機關佳劇
頭本彭公案全本
佈景精華　機關莫測
實爲空前絕後劇壇傑作

新川電影院
三月廿日起映
藝華公司有聲對白鉅片
袁美雲主演
化身姑娘 續集
時間 午正十二時 午後三時 午後七時
票價 一二角 晚場 二三角

大新明影院
三月廿三日上映
明月公司武俠鉅片
關東大俠 十集
時間 午前十時 午正十二時 午後二時半 午後六時半
票價 一場 八百 二場 一千二 三場 一千六 晚場 二千

Junksun 美國製 眞空管
特號每支六元五角 大號每支四元五角 二號每支二元八角 三號每支一元五角
外埠函購寄費四角 郵票代洋實足通用
限於一省貼用郵票不收
贈十萬送枝
憑券附洋一元卽原班奉上電木桿金筆一枝加送書券一元購書通用 欲購從速無券不贈
上海新閘路七六七號 亞麟德行

贈券
附洋六角卽奉上浪漫博士遊滬記壹部兩大冊
淸宮四大奇案壹部 贈書券六角航空分券三條
附洋壹圖式角卽奉上長篇武俠小說石破天驚
錄壹部十大巨冊 贈書券壹圓
美金戒子兩隻 美女掛屏壹堂 附洋兩圖卽奉上
武俠小說十部 艷情小說十部 共念部 航空分八條
限於一省貼用郵票不收 請附通用郵票 贈品全
局匯兌 做出信用原班回件（奉送寄費） 或向郵
上海新閘路七六九號普益書店啟

贈送德國強身補腎
康爾泰
◎康爾泰說明◎
諸君如患腎虛血虧陽萎早洩之病、致神經萎縮不振、精液缺乏、房事不能、請速服德國康爾泰、內含豐富滋補成分、乃採取雄虎精髓、所含元素、強壯筋骨、扶陽固本、…
◎康爾泰主治◎
先天不足、陰莖短小、老年腰腿痛、…連服一月、日漸愈矣。
◎康爾泰特點◎
此藥純粹補腎健體、…
◎本市代理處◎
本藥已由德國大藥廠…每盒定價一元五角、每打十五元、…外埠函購、貨款匯到原班回寄…
◎贈送◎
…件不使有悟
新豐街中央藥房、都郵街中央藥房、都郵街國民藥房、小樑子萬國藥房、大樑子東亞藥房、都郵街歐美藥房、南洋藥房、小十字大陸藥房、華華藥房、康福藥房、二牌坊華通等十一家大藥房均有售
重慶總行 駐渝香港德華氏藥房推銷處 米花街九十八號義和表行樓上

谷聲無線電學社啓
專門修理各式收音機與收發報機
並可改裝添配、義務檢查不另取費
地址：臨江街五十一號　電話：三三八號轉

白象街民記華通派行遷移啓事
啓者敝行現因修馬路擇於三月二十五日遷移本街三十二號瑞安商店內附二號小院內照常營業此啓

炭圓大王
祥記寒敵杠炭圓廠啓
本廠炭圓精選材料、杠炭淨渣、伏天製造、大小三種、燃燒耐久、價值公道、定價照價九折、歡迎各界、隨數隨到、認牌爲記、謹防假冒
廠址東水門內順城街三十八號

佑生醫院
院址 臨江門順城街唐家院三十五號
電話 四百七十九
內外婦兒產科 最新西法接生
江了超女醫師
逆難橫產救星 孕婦嬰兒保障
…門診八至十二鐘、出診不在此例

生生醫院
醫師 梁殷典 薛英
久不受孕、子嗣攸關、請來治療、必能成孕生育、…避孕強身、使君滿意、男婦老幼內外全科、新法接生、各種注射、雅潔病房、留醫產取費公平、歡迎各界、門診上午九時至十二時、下午三時至六時、出診隨請隨到、急症接生
石板街一號　電話九一二號

贈送德國補藥大王
主治　先天不足、思慮太過、夜夢遺精、見色滑精、手淫過度、…
特長
聲明
贈法
上海三多藥行駐渝辦事處啓
本埠代售處 萬國、東亞、國民、中央、歐美、大陸、南洋、太平洋、華康、中英、普豐源 各大藥房均售

德濟女醫院
院址 天主堂街二十號　電話 第四百九十九號
門診時間 午前八時至午後四時
出診時間 午後四時至八時
急症隨請隨到 院內備有淸潔房間可以留醫
診治科目 內科 外科 產婦科 小兒科 留產
院長 熊德華女醫師啓

淋濁聖藥
淋敵
一盒斷根
德國傑克遜大藥廠出品
主治適應症 小便刺痛 尿道腫脹 膿淋白濁 新老淋病 急性慢性 發炎症 婦女淋病
四川總經理 重慶一牌坊 漢口民生大藥房 重慶分行
◎各大藥房均有經售◎

眞正老牌
金靈丹
主治 霍亂吐瀉 時疫瘴氣 胸悶腹脹 醒酒 旅行家必備良藥
重慶一牌坊 漢口民生大藥房 重慶分行

徵購鄉間田地房屋
如有出售者、請投函新蜀日報轉馬自強、并請注意下列各項：（一）地點附近重慶里以外五十里以內、（二）田地面積年租谷卜石左右者、或（三）有相當之森林空地亦可、（三）莊屋合於普通家庭居住者、（四）價值面議

本報每週專刊之三

魯魚主編　第一期

歡迎投稿由本報轉

研究國際問題之意義及其任務
——代發刊詞——

無疑的，本刊是研究國際問題的。那麼，我們爲什麼要研究國際問題呢？解答是：

（一）社會經濟的發展，到了資本主義制度，甚至到了帝國主義的階段的時候，全世界任何一個國家，要想如過去自給自足的封建社會那樣，實行閉關自守是不可能的。必然的要同其他國家，發生經濟上，政治上，文化上的密切關係。資本主義，不但把全世界的國家，如像一支帶線的縫衣針一樣，把各個分離的布片縫在一起，而且還由近代交通工具的發達，把全世界的距離都縮短起來。全世界任何一個角落，發生了一點變故，頃刻間可以傳遍全世界。美國好來塢的影片，我們能在東京看見，同時在東京出產的絲織物，我們也能在美國市場上去購得。資本主義經濟，已經把全世界人民生活聯結在一起。每個國家都成爲整個連系着的鎖鍊的一環，而不是單獨的一環。

（二）中國自從海禁開放後，早已同世界各資本主義國家，發生密切的關係。我們農村中生產的原料，在晝夜不斷的運往外國。同時，各資本主義國家的商品，也在源源不斷的輸入我們的城市和農村。中國已經降到半殖民地的地位，成爲帝國主義的原料供給所，商品的銷售場。中國已經變成各資本主義國家的附庸了。

（三）目前的中國，不但日趨向於殖民地化，而且也正處在從帝國主義的羈絆中，解脫出來的民族解放戰爭的狂潮中。那麼，他在未決定他今後應走的道路之先，必然要先把現在的國際情勢，和他今後的動向，開清楚不可。何者是我們的敵人，何者，應該當結爲盟友，何者處於中立地位，並利用他們間利害衝突的矛盾，以造成我們得到勝利的順利的條件。

（四）因此，研究國際問題，是要認識出現在中國在國際上，是處在怎樣的地位，主要的還在於找到中國在民族革命戰爭中，應該走的正確的道路。

（五）由此，我們可以得出這樣的結論：研究國際問題，並非學究式的，僅僅在於得國際間的知識，相反的還在於決定今後民族革命戰爭中利用國際間的策略，決定革命對象，爭取盟友，並利用國際間的矛盾，造成勝利的順利的條件。

我們究研國際問題的意義和任務既然如此，那末，本刊今後將注意那些問題？和歡迎怎樣的稿件呢？茲略加解答如左：

（甲）關於國際問題的基本理論，常識，最好用通俗的筆調寫出。

（乙）分析國際間新發生的事件，有系統的，用客觀的態度描寫出來。這不論在政治上，經濟上及文化上的事情，都在我們研究的範圍。

（丙）國際問題之歷史的追述。

（丁）各民族生活的描寫與巡禮。

（戊）國際名人行狀及事略。

（已）關於國際上的各種照片，漫畫和木刻。

（庚）本刊每逢星期三出版。

總之，本刊是公開的，而且亦在草創之始，希望大家不斷的用些精力來扶植他，培養他，使他得由萌芽而發育而成長。好，本刊就這樣與讀者諸君相見吧！　魯魚

西班牙戰爭最後的關頭
侯野君

西班牙的戰爭，自去年七月爆發以來，一開始便毫不含糊的表現了它是西班牙國內兩種勢力的角逐，（即法西斯主義與民主主義）在當時敦泰晤士報會在其社評中這樣說：『今日歐洲遍地是引火之物，一星之火，即足使燎原，不可稍適。西班牙的內戰，極易變成歐洲的內戰：：：』云。自然這算是泰晤士報的明瞭觀察，事實上其後西戰所表現出來的，由國內兩種勢力的角逐，而步入國際兩種勢力的角逐。形勢雖然如此，不過，我們應該了解西戰的本質，決不是因內而招致到的外來；確是由於外來的原因而影響於內。假使我們不明瞭這種原因的作用，我們也會犯一出錯誤的結論來；說佛郎哥所領導的國民軍這是一種革命的行動；甚至於說這是西班牙內戰的結果。這種錯誤的結論，在全世界輿論中，甚至於在咱們的中國裏，也有不少的有意無意作了應聲虫。更可笑的，在咱們中國裏還有很多的識時之士在那裏擔心着；在「中國會踏入西班牙的狀態中」。（關於這個問題，以後想專文去論他。）

幾個月來戰爭發展的事實，告訴我們正確的結論；這完全是國際法西斯的抬頭，而企圖利用西班牙法西斯的殘餘勢力來推倒民主主義的人民陣線的政權，而達到掠奪全世界殖民地的野心，尤其是以意德聯合向英法蘇的進攻。蓋致諸西班牙的歷史進化；西班牙在十五與十六世紀時，曾是一個最偉大的強國，以後便變成了被搶着貴族公候的外套草人。一般自由主義的歷史家，普通的囘答都是說這是由於殖民政策與企圖保持分散於全歐洲的領土於哈布斯堡王朝的手中，消耗了西班牙的力量。但這種囘答不過僅觸動到歷史的表面而已。西班牙崩潰與腐敗的眞正原因是在於西班牙的封建諸候與經濟文化進步的阿剌伯人戰爭時，牽固了自已的地位。早在十六世紀就消滅了城市運動。因此他們消滅了在戰鬥的天主教族熾之下，反對地主剝削的農民能夠團結的門爭中心，而貴族的反動勢力遂完全統治了國家。西班牙的貴族，鎮壓了農民，奪取了農民的土地變爲地主的牧場、消滅了手工業者與作坊——凡此都不容許的貴族的西班牙將十六世紀轟動一時的殖民地掠奪變爲原始的資本積蓄。在美洲獲得了但黃金流到了西班牙，也沒使他發達資本主義；的流到荷蘭與德國時卻鼓勵了兩國工業與商業的產生。當西班牙與騷動的荷蘭戰爭時，會向荷蘭的資產階級購買武器，即此一端亦可見到四班牙之落後了。在靑年時代，就受了腐折的西班牙資產階級始終不能立定脚步，與崩潰的封建制度作門爭。故當西班牙爲拿破崙一世佔領及其軍隊掠奪時，曾引起反抗外國侵略者的民族運動，但是門爭的農民羣衆除掉貴族與僧侶——封建反動勢力的代表——以外，幷不能找出其他的領袖。所以西班牙的進化階級，是有一個長時期的陷於封建勢力的痛苦；從那時候起，一直到了近世紀。——就因爲這個原因，西班牙就是這樣進入了帝國主義時代所開展的戰爭與革命的時期，他是一個失掉了現代力量之來源——：發展的工業與強大的現代階級——的國家。他很快的成爲帝國主義瓜分世界的犧牲品；失掉了菲律賓，失去了加利比安海的一切領地，從過去的殖民地僅僅保存了非洲西北一小塊——西屬摩洛哥，就是這塊殖民帝國的殘餘——（現在成爲反革命的根據地）西班牙之所以能夠保存，也正因爲西屬摩洛哥與直布羅陀——英國保護地中海的要害——，遙遙相對，使英國不能允許其他強國插足。從後經過幾次的流血，經過幾次的門爭，到一九三六年的二月十六日的選舉，民主主義完全摧毀了封建的法西斯的勢力，左傾的社會民主黨與工人政黨得了勝利，由人民陣線支持着的城市民主派掌握了政權，來進行肅清西班牙的工作，掃除衰老的封建階級所遺留的一切污穢。但是一九三六年世界資本主義經濟的特殊條的影響，使資本主義的國家更急迫需要殖民地的掠奪，（其中尤其是德意兩國）於是應運而生的政治法西斯化使猛烈的抬頭。就在這種情形下，西班牙法西斯的殘餘勢力直接在德意兩國法西斯的指使下，由佛郎哥領導發動了所謂的內戰。在西戰德持久的數月中，德意兩國的目的是很顯明的。德國法西斯主義，除掉在德國外交政策的舊目錄中找尋以外，幷不能想出任何新的東西。高更朝列爾的德國當準備在一八七〇年與法國開戰時，就想到是否可使高更朝爾皇室之一繼西班牙的王位，以便夾攻法蘭西。大家都知道威廉弟一不願聲明，德國永遂放棄這個目的，就是一八七一年戰爭的最後推動力。現在，過了六十五年，希特拉先生又來投機，以爲假如在德國飛機援助之下，佛郎哥將軍擊敗了西班牙民衆，建立了法西斯政權．則此種政權的西得以後的援助，就不得不與法西斯德國攜手，共同反對法國。富郎哥將軍已經公開的向外國記者聲明，法西斯西班牙與德意法西斯主義合作，以便與布爾麥維克主義門爭。在摩洛哥叛黨看來，一切及諸那軍政羅的都是而斷密維克。德國法西斯不僅叫喊莫斯科的干涉，幷且叫喊法國政府的干涉：理由是目前民主選舉而執旋的合法的西班牙政府，資企圖在法國賜賞飛機。但是德國楊開爾斯公司合經供給西班牙叛軍十二架飛機，還是公開的華實。德國法西斯愈是高賊布爾秦維克或法國對於西班牙的干涉，則愈是表明他們自已準備殿重的行動，不僅反對西班牙，而且反對法國。（未完）

日本帝國主義之剖視
麥君

日本以軍事力量的支持，以軍艦飛機和大砲的武力，得了世界第一等國家的頭銜；尤其是在亞洲，[illegible]

人之後出息，中國人之懦弱無能，是可以想見了。不過，也不能一概而論，害了「恐日病」的中國人，究竟只是一小部份，而且那一部份人不是喪心病狂，就是對於人家和對於自己都沒有真確的認識。[illegible]

[illegible]日本的土地產物非常缺乏[illegible]

國劫掠得了豐富的領土與資源，使得它成長爲強大的帝國主義。然而日本畢竟是一個先天不足的國家，[illegible]

和原料產地的發展。然而這裏的矛盾卻是無法解決的[illegible]

變和日本左傾勢力的發展，是可以明白地看出的。

老實說，日本內部的矛盾，它是沒有解決的可能，只有加緊侵略，以求得暫時的和緩。[illegible]中國，至於日本加緊侵略中國的市場與資源，使英美的帝國主義勢力受到[illegible]

年來日本軍人法西斯蒂瘋狂的掠奪中國，使得英美的態度也日見變更了。就是針對着日本的[illegible]從表面上看來，日本帝國主義真是龐然大物，然而[illegible]

國際時事漫談

一個容易解答的謎
高風

謎本來是一個難以解答的東西，謎而容易解答，實質上已經不得成爲謎了。可是有許多聰明人，偏把一些本來是很容易解答的事情，當作難以解答的謎去處理，而大肆騷擾，這倒並不是他們的不智，相反的，乃是因爲他們的眼睛上本來就帶上一附顏色眼鏡，所以對於一切事物看不清楚，便感到迷惑起來。

比如說吧，中國不論過去和現在，往日本留學的學生，每每在學成歸國后，不但不對日本表示好感，反而參加抗日運動。可是中國留英美的學生，卻個個都是親英美的。這一很自然，而又帶些眩惑性的現象，從日本人的眼中看來，的確是一個不易了解的謎了。於是，他們在日常的談話中，談論的是他，報章雜誌上，討論的也是他，會席上，辯論的也是他，簡直鬧得大翻地覆！然而這對於問題的解決，似乎並無多大的幫助。

謎畢竟還是一個謎。

其實，在我們這些庸人看來，中國留日學生之反日，何嘗是一個難解的謎？就中自有其必然的原因在。那罵我們爲「中華匪國」的，不正正是日本人麼？那侵佔我們的領土，屠殺我們的同胞，自至一切的，在中國領土內橫行亂幹的，也不正正是日本人麼？還有那議會中，學校裏，頭上稱中國人爲「支那人」的，也不正正是你們日本人麼？因此中國人爲尊重自己起見，他會與你講親善呢？還是取仇視態度呢？中國人在此當然有他們的自擇之權了。

可是聰明的日本人，他卻不肯作如是想，他們所帶的顏色眼鏡，究竟障礙着他們的觀察。他們不是說中國人不理解他們，便是說中國人愚蠢。於是一個本來容易解答的「謎」，終於還是一個未曾解答的「謎」。

「謎」，究竟應該怎樣去解答呢？那只好給日本人自己去反省了。

社會服務版

今天的報告

傅家模君徵婿，已有應徵者一人。某銀行托聘家庭教師，已有應徵者三人。

請來取信

黃卿德女士一封　張素蘭女士一封　李綺女士一封　傅家模先生一封

醫藥問答

避孕

黃俊問：鄙人因內子吐血體弱，且生產過頻，人更瘦削不堪，擬從此不育，不知有何最妥之法，且無流弊，曾聞用X光照射子宮可使永遠不育，確否？此地不知有何醫院施行是項手術爲可靠，請一并示及，銘感之至！

秦靜明醫師答：愛克斯（X）光線照射卵巢，此地寬仁醫院或可照射，此外「山額泰」避孕膏亦可試用，但最好莫如禁止性交。

手淫過度

何玉崐問：鄙人男性，年二十二歲，未婚，於十八歲時患膀胱壓縮筋攣尿閉，醫用尿管探，「用西藥房售軟橡皮管」插入尿道，醫言是精液，絕無危險，後三四月，發現重症陽萎遺精，夜間無夢，陰莖並不勃起，三四日一次不等，精液稀薄，遺後當覺尿道興奮，射出白色乾漿糊物質十數瓦，晨間現小腹微痛，白晝尿道感覺精液外浸，精液之絕無，不知是否漏精，氣息近幾年內，身體與運動常服鐵劑及臭素劑加强，如常，惟陽萎遺精，去年請醫診視，言係手淫過度，神經衰弱，囑注射「維他賜保命」針一盒無效，現又由友人在渝購得「五九六老拂」，言能治神經衰弱，不知注射得否？如注射，不知先生將後藥品有效，服何種藥品有效，在新蜀報醫藥欄一一各問示，知不勝感謝。

楜樣物質是否生理上否？青春腺重度陽萎是否有嗣？婚後是否因此弱？服過收斂劑是否無效？當服何種藥品？「五九六老拂」能否注射？「士的年針」能不能注射？[illegible]

服務問聲

請王玉涵女士前往接洽

鳳兮先生鑒，頃閱貴報社會服務版有王玉涵女士征求職業，願爲女傭，敝處現正需是項人才，懇轉知請王女士於三日內到曾家岩淑德女中與教員院內郭先桑接洽爲盼，此致敬頌撰安　郭先桑謹上

某機關書記已得人

鳳兮先生：承代徵私人書記，現經決定羅震東一位，擬從試用着手，即煩轉達到任爲荷。順頌撰安　弟鄧培生再拜

代郵

一琴先生：先生信到之日，某機關書記已聘定羅震東先生了。慈甚；我老是天天忙，而天天想來你處，而天天出不了門，奈何[illegible]

尹樹藩：想先介紹的。一個人來試試看。如何？——鳳——

徵求炊事兵

逕啟者，敝隊擬補充炊事兵乙名，請煩貴報服務欄代爲披露，其條件如左：一、年富力強，二、粗識文字，三、善於烹調，四、無不良嗜好，五、須有鋪保，至待遇每月除去伙食外可得五大元，凡具有以上條件者，可來兩路口本隊接洽，有勞清神，深爲感謝。此致重慶新蜀報社　陸軍交通兵團第二營第四連第二站啓

徵求女傭

某小家庭徵求女傭一人，理燒飯及雜務，月薪一元至二元，以誠實謹慎善理家務者爲合格，如有人願意應徵，請逕至白象街五十七號謁周太太面洽。

經理月刊

研究世界軍需學術　改進中國軍需業務之定期刊　第三卷第六期

△插圖　拿破侖慰問疫病患者（格洛作）合作之力（豐子愷作）

界大戰中軍需品價格之檢討（張廷鄂）德國陸軍之經理編制（陳舉才）

業（張家駒）日本軍需資源之貧乏（吳遯）日英美俄國防費的狀況（沈澤清譯）

阿後的意大利的國防經濟（瓦德）法郎貶值與國際貨幣之影響（王潔卿）日本軍隊營糧經理（華企雲譯）一件光榮的事（文藝）（馮煥譯）

軍委會委員長行營經理處駐鄂分處發行　生活書店特約經售　重慶今日出版合作社代售

任智記承當巴縣曾家場歐季明田產啟事

本記於本年三月六日由吳資壁介紹并經該場聯保主任向雲翰聯隊附蕭伯澂保長歐樹屏歐保元等作證以法幣一千二百二十元正承當歐家場水井灣歐季明田土房屋全股面積計谷二十石限期至民國三十一年舊歷八月底止到期不取出當人放棄主權當經書立當契各項手續亦經完全合理并向縣政府照章完稅并向法院登記外特此登報週知此啟

減售半價

鹿胎冷香丸

◉婦科秘藥鹿胎冷香丸之發明

卵巢內分泌「霍爾蒙」說爲月經發生之根源，故凡關於月經孕育胎產等所發生種種之病，[illegible]鹿胎出化學之分析研究，內含有最豐富之胚胎素（即卵巢霍爾蒙等）而卵巢內分泌等，又爲下治婦科子宮病及經脈不調，久不孕育之特效劑，已爲世界醫事上所公認，國醫自數千年來即已鹿胎丸爲醫治婦科之珍貴靈藥，但煎炒炮炙配合醫藥，故效力微小，冷香丸主人有鑒於此，乃發明用化學方法，故配成後，不由易於腐敗，採取關東新鮮鹿胎原胎，配以珍貴藥品，聘請藥物專門家，以最科學之原質，配製鹿胎冷香丸，對於婦科病症經脈不調，白帶不孕，可稱效力絕大，萬試萬靈。

◉鹿胎冷香丸之聲價

「鹿胎冷香丸」自發明以來，治癒婦女重症，何止數十萬，凡經服不調宮寒白帶，久不孕育一切女病，無不藥到病除，百發百中，萬試萬靈，故蒙全國各界，到處歡迎，曾經政府立案註冊，又蒙衛生署內政部中央衛生試驗所化驗發給許可證，以及醫藥學專門請大家試用，及試驗證明各界來函感謝之鐵證，實爲餘份「而鹿胎冷香丸」之聲價，不言而喻矣。

◉鹿胎冷香丸特長及區別

鹿胎乃是關東的特產和鹿茸一樣的寶貴，敝藥房派有專員，長駐吉林，每年春秋兩季，獵取壯年鹿胎，聘請化學專家，按科學之[illegible]製成，非普通丸鹿胎丸所可及，藥粒小而收效大，故對於原理，婦因卵巢病發生病痛者，特別有效，故凡婦女經脈不調，及閉止交接快味缺乏，子宮寒冷，赤白帶下，及不孕娠，半產，腰腹痛，顏面早老，卵巢發育不良而不受孕者，更有奇效。

鹿胎冷香丸主治病症

婦科聖藥（鹿胎冷香丸）、專治婦女經血不調，提錯後、經脈閉止、經來腹痛、氣色不正、紫黑成塊、子宮寒冷、赤白帶下、腰腿疼痛、夜不安睡、午後發燒、心跳心熱、自汗盜汗、癆病咳嗽、氣虛血虧、或胸脇脹飽、飲食少思、或子宮有病、多年不孕、或屢患小產、連易致命、以上各症、經服本丸無不立效、本丸因內含鹿胎胚原、故對於婦女因卵巢而發生疾病者、特別有效、無論老年青年、有病無病、或經停經閉、血虛血虧、以及小產滑胎、種種阻礙生育、之嗣無後、交接快味缺乏、顏色早老、及因卵巢發育不良難以受孕者、更有奇效、

特別犧牲減價鹿胎冷香丸　定價大盒四元　每打四十元　少盒二元　每打二十元　特減半價一萬盒爲限　大盒暫售二元　每打二十元　小盒暫售一元　每打十元　外埠函購每盒加郵三角

總經理　重慶小梁子會仙橋七一號金城藥房及全國各處金城藥房　嘉定大中西　台川存心堂　眉州其昌　江津華洋　自流井美資　中二盛全　貢井中央　敘府六合　內江富順　華美　瀘州華泰　遂寧永昌　順慶　華西

美利堅
敦聘名裝飾家 羅針南 先生担任裝飾木器設計。出品陳列小樑子二七號，歡迎參觀！電話一一五一

川旱災奇重

蔣電劉湘迅辦農貸

並電請中央撥發鉅款散發急賑
俾農民獲有資金得以及時耕種

蔣委員長以川災奇重、頃電劉主席推廣農村放款、以謀根本救濟、茲錄原電如次、成都劉主席、密、查川省自去秋迄今、雨量極稀、農田不能播種、亢旱成災、爲數十年來所未有、災區之廣、達一百餘縣、近歲匪患甫平、瘡痍未盡復、劫後遺黎、何堪更丁此厄、睠念西顧、軫惻中懷、除電請中央撥發鉅款、散發急振外、值此春耕在即、應積極推廣農村放款、以謀根本救濟、希即轉飭農村合作委員會、撥用修正剿匪區內各省農村金融救濟條例、及放款規則、擇災情較重縣份、飭迅速辦理農貸、并飭由合作金庫放款、俾農民獲有資金、得以及時耕種、以濟沉災、仍將辦理情形具報爲要、蔣中正、（養）行侍秘英、（中央）

擴大救災辦法
四川經濟學會所擬

省府准採擇施行

分治標治本兩種均不無見地
省府認爲可行已令各縣遵辦

四川旱災嚴重、各縣皆然、此間四川經濟學會、曾於日前擬具擴大賑災辦法、條陳省政府、請予採擇、省府據呈、當經批示、准分別飭屬辦理、茲分錄該會原呈及省府批示原文如後、

呈

呈爲災情嚴重、亟待賑救、敬呈管見、以備採擇事、竊本省歷年以來、旣遭匪患、又迭遇天災、所恃以爲救荒準備之常平倉、或則年久失修、或則儲量有限、衆之目前航道阻滯、外米不易輸入、以致民食匱乏、價格高漲、哀鴻遍野、無以爲生、瞻望前途、殊堪憂慮、屬會主旨在根據學理、研究經濟問題、爰於日前召集臨時會議、討論治標治本辦法、

治本辦法

僉以災荒原因、錯綜複雜、屬於天時地勢、人事各有所在、欲謀根本之救濟、首在增加農業生產、改善農產品質、建設合作事業、扶助農村經濟、振興水利、培植森林、減少災害損失、整理田賦、減輕農民負担、促成各級地方倉庫、及整理義倉、充實救荒準備、就上列各項而言、雖中樞重視農本、調節供需、已有相當之規劃、鈞府因地制宜、訂有施政綱要、亦正謀推行、然事屬草創、或因其他關係、一時難望有成、且體大事繁、非先經詳細之調查、精密之探討、未敢多有論列、茲就臨時之救濟、在可行之範圍內、臚陳管見如次、

治標辦法

（一）電請中央就賑災公債項下、撥給巨額賑款、

（二）詳列災荒狀況、選擇適當之工程、擬具以工代賑計劃、請華洋義賑會撥款賑濟、并代爲勸募、

（三）電請省外同鄉廣爲勸募、

（四）訂定省內有統系之募捐辦法、除田賦外、或於某項稅捐項下、徵收臨時附加賑款、

（五）擴大救災機關之組織、此與報載省賑會議決案「受災縣份由縣府就振分會召集機關及地方公正士紳增推若干人、共同經理其事、事竣仍照原組辦理」之意相同、但渝市爲本省經濟中心、似宜臨時設置省賑會分會、使對全省賑災事宜、幫同負責、

（六）設法催促外米輸入、由鈞府照修正糧食管理法第九十兩條之規定、令中外航商特別減低運費、並優先輸送、若水位過於低落、改由木船運輸一部份、遇有危險、由政府負責賠償、

（七）注重以工代賑、查成渝鐵道所需土石及搬運等工、約值洋一千餘萬元、若早日開工、勞工受益甚大、又本省已成未成之公路亦多、若積極建築或修理、出資雇用、亦足以銷納巨額之勞工、此外督促各縣實行掘塘、築壩、責令地主出資、佃農出力、亦一舉兩得之法、

（八）登記糧食行商坐賈、並照修正糧食管理法第十三條之規定、組織糧食評價委員會、於必要時限制最高價格、

（九）於各縣區署內臨時設取締囤積糧食監察團隊、即以縣長區長分任其事、有囤積糧食超過一家一年以上之消費額者、限期責令平價出售、逾期查出充公、作爲賑災經費、

（十）停止穀類釀酒、並取締一切非必須之消耗、

（十一）疏通運道、嚴辦搶奪及阻關情事、俾各地米糧得以挹注、則米價趨於平衡、

（十二）酌免災區田賦、並安撫流亡、

再有不能已於言者、本省紅盆地帶、雖氣候溫潤、土壤肥沃、農產之富爲各省冠、然人口數字約佔全國人口總數十分之一、每方哩密度達五八人、不免過於稠密、土地之利用、既受報酬漸減之限制、而人口增加、超過糧食增加速度之公律、又爲學術界所公認、湯姆生且謂節制生育、爲人類有史以來四大發明之一、故爲救荒之久遠計、關於移民、節制生育之諸問題、深切注意、作合理之規劃、以上係屬會出席各會員之意見、理合具文呈獻、謹呈

批

呈悉、查條陳各項救災辦法、尚屬不無見地、除第五項擴大救災機關、請在渝設置省振分會一節、已由四川糧食調整委員會設辦事處於重慶、到必要時自可組織担任勸募賑款事務、各縣分別遵辦在案、仰即知照、此令、

巴縣府函催賑分會
救濟縣屬災民

請將近來工作情形見告爲荷

巴縣縣政府、前以災情奇重、飢民衆多、若不設法救濟、難免流離、曾擬定調濟民食及救災辦法、函送縣賑會推行、惟迄今日久、仍未見諸實行、昨特函催縣賑會從速推進、以救災黎、茲將原函及原辦法分誌如次、

縣府致縣賑會函

查縣屬飢民、待賑情殷、若不速謀救濟、難免流離、前次檢送救災方策、函請積極推進、距今爲日已久、計劃定已週詳、相應函請貴會即將工作情形、連同實施各項細則見賜是荷、

調濟民食辦法

一、經費之籌集、甲、勸令各鄉紳民、聯名呈請徵局發給本年度隨糧扣還百五公債之本息、以爲籌辦工賑之基金、或作轉運糧食之資本、乙、挪移二十五年隨糧籌還各鄉提用六厘積谷徵存現款、以爲辦理平糶之準備、丙、籲請省府於中央核准賑款項下、撥發救濟、丁、集合各區慈善團體所有財力、在統一辦法下、一致動員、戊、製發捐冊、分頭募集、二、救災之方法、甲、各區設救災委員會、以委員十二人、或十四人、或十六人組織之、以區長爲主席、督率進行、乙、救災委員會內設下列各組、一、總務組、二、財務組、三、勸募組、四、工賑組、五、轉運組、六、平糶組、（未完）

吳澤湘昨飛返渝

定三十日飛京

川康外交特派員吳澤湘、日前飛蓉解決軍分校收用天主堂地皮地價問題、已於昨日事畢飛渝、同機來渝者、有省府設計委員會副委員長晏陽初氏、據吳氏談、軍分校收用天主堂地皮、共三百餘畝、有房屋五十餘間、係由該校出款三萬元收用、吳氏以此間某項外交事件、亟待向外交部請示、而新部長就任、亦須前往謁見、故特定於下星期二日飛京、一行云、

繆秋杰即返川

在黔商洽各項問題結果圓滿

鹽運使繆秋杰、前此入黔視察鹽務、刻已事畢、定於一二日內返川、聞繆氏此次在黔、除與貴州省政府解決銷鹽協餉兩問題外、並曾與湘省鹽務當局商及黔東劃四縣、湘西劃八縣爲川淮鹽併銷區域問題、聞均有相當結果云、

市縣各界昨開會紀念鄧仲元

昨日爲革命先烈鄧仲元先生殉國紀念日、渝市黨部特召集此間各機關團體學校、開紀念會、是日上午十時在市黨部大禮堂舉行紀念儀式、到各界代表二百餘人、由市黨委龔維主席、行禮後、旋作報告、略謂鄧先生一生大節、有非其他同志所能及者、（一）不畏強禦、能嫉惡如仇、（二）做大事不做大官、（三）不成功便成仁、希望各界代表紀念鄧先生、要繼總理遺志、效法先生革命精神及人格、完成革命工作、以臻國家於現代化云、繼來賓相繼講演、末呼口號散會、又江北縣黨部、亦於昨日午前九時、召集各機關學校、團體代表四十餘人、在該部大禮堂開會紀念、

三街廁所

警局繼續興修

本市公共廁所甚少、且甚簡陋、警察局爲注重市區公共衛生起見、特倡修公共廁所、中營街廁所、早已完成、其餘各街應修廁所、警局督飭積極辦理、昨前兩日、已興工者、爲米花街、磁器街、來龍巷三處、此外各處廁所、亦將繼續動工、頃據警局衛生科長劉永齡語人、該局倡修公共廁所、定每三條街一所、預定一年完成、先修城內各馬路街道、次修城外、每所建築費連地皮計算、最多需款二千元、概由市區住戶平均攤派云、（新生命）

清丈江巴土地技術人員抵渝

錢壽嵩昨赴磁鎮召保甲會議
講解清丈意義散發土地報單

江巴區土地清丈事、經籌備處自開辦後、內部工作、非常緊張、聞該處在省訓練之全體清丈技術人員、刻已抵渝、經該處已覓定新豐街元陞晉源兩旅館分寓、候命出發、并聞該處主任錢壽嵩異常負責、在清丈人員未到之前、於二十三日上午、偕同巴縣羅縣長、吳局長、親赴龍隱鎮區署召集保甲會議、到會有蔣區長、各保長暨百餘人、壯丁及民衆約有兩千餘人、當時情景、甚爲熱鬧、除羅縣長宣講外、即經錢主任當衆講解清丈意義、使一般民衆明瞭清丈工作的辦法及利益、詞旨甚詳、當場聽衆、無不興奮、最後發給土地陳報單多本、令各保長轉發糧民照填、記者曾見到會保甲及民衆、以爲賦稅可輕、莫不欣然色喜、想將來該處清丈工作之推動、當必順利無疑云、

省行請派隊護送煙款

禁局正核辦中

四川省銀行達縣辦事處、以恐解送煙土銷款、發生意外、特請總行轉請禁煙總局指派緝私隊一連、常川駐守達縣、專負護送解款之責、用免意外、現正由禁煙總局駐渝辦事處核示中云、

乞丐又多

警局再下令驅逐

本市乞丐、雖經當局設法收容、並於施粥南廠結束後、移交各救濟會、無如未能盡數收容、且加以月來乾旱更甚、附鄉貧民、均趕來城內求乞、致近日吾人出街所至處、常見此輩成羣乞食、且抓物搶食之事、較前尤烈、警局有鑒及此、雖欲救濟、又不可能、故特令飭各分局、務將市區乞丐再予驅逐出境、並令拒絕入境云、

又訊：連日路斃貧民、乞丐甚多、此均由於病無錢治、饑無食吃所致、尚望當局有以救濟、

路斃

本月中旬死亡六百餘

本市路斃、自警察局於三月上旬統計、死亡七百〇七人、茲該局又將三月十一日至二十日、各區路斃數字、統計如次、上城分局爲一九五人、中城七分局七人、下城二三人、其外城區、市區保甲由慈善會掩埋十三人、未予登記外、十日內共計爲六百九十五人、南岸分局尚未具報、如將南岸加入統計、其數字必較上旬增加云、（勵商）

勸種牛痘

警局驗渝市民

警察局送種春季牛痘、業於前日開始、全市送種地點、分爲三組、計爲四百打、預定一個月辦竣、警察局特飭令各分局所轄境內、飭管內人民將小孩往種痘地點放云、（新生命）

學校風光

△復旦中學連日採集各項標本、異常努力、故僅四五日之久、收獲已屬不少、

△精益中學學生所組「一週刊」、僅出一期、因言論過激、即被學校勒令停刊、

△省女職校部份學生、願學陳振先（現任農本局長）之天然拼音新字、特請曾從學陳氏新字之吳大猷君前往教授、時間在每日午後四鐘、已於昨日開始、據說參加聽講者、甚屬不少、

△成德女中校醫、於昨午後一鐘、爲全體學生種痘、殊有少數學生心存畏意、致使校醫大費唇舌、方始種完、

△南岸中學、近日購買各種藥品藥具、作防備疾病之用、

△巴縣中學老雜役老庸、爲人正直、做事不行、現因年事過老、校長乃送洋貳元開除、惟全體學生以生活程度甚高、一致贊成、故該老庸不要錢在學校吃飯、老庸對任何學生均甚感激、

△南渝中學高中部、爲操練軍事訓練起見、在航務處代購步槍一百枝、已起運至校、準備一兩週內、分發各生實習、

△江北中山民衆校自前日開始招生、現報名者已達二百餘人、

篤行女校、二年級學生劉某、昨因事他往、竟不假私出、返校除受責斥、扣缺席外、又記小過一次、該生見牌告懸出時、特在教室大哭、後悔不已、

△全市學校學生、爲擔任節約宣傳、決組二十四隊於今日出發宣傳、

昨晚火燒普安堂

十四號嚴姓家失愼
五戶被焚幸未傷人

本市普安堂十四號樓上住戶嚴雙合、係桐君閣藥號廚工、妻匡氏、於昨（廿三）晚十時廿分、因吹燈誤將床帳引燃起火、（一說係因孩醒擦洋火失愼）匡本鄉間女子、不知施救、竟被嚇呆、經樓下住戶喊叫、一時驚動鄰里、互相救援、消防聯會之一二兩救火車、與各坊水龍亦先後趕至奮力灌救、因該院附近、俱有火牆、兼無風助勢、故燃燒時間先後僅四十分鐘左右、即告撲滅、被燬僅該號（即十四號）一戶、附戶五戶、全部損失、僅二千餘元、火頭嚴匡氏、當被該段局警簡伯勳、擒送下城分局處究、嚴雙合在藥號聞警、即逃匿不知去向云、

又訊、警察局何局長、近以所屬一二兩號救火機車、每逢火警、均能奮勇施救、實堪嘉許、昨特每車獎洋百元、以資鼓勵、

昨日抵蓉

渝新聞界參觀團
中央蓉分社明設宴洗塵

【中央社成都二十三日電】渝新聞界組織之參觀團、來蓉參觀物展會、及第五次全國公路安全展覽會、一行計有何樹元、楊丙初、江夢生、杜協民等四人、業於今晚七時餘乘路局專車抵省、下榻省府招待所、中央社蓉分社定廿五日晨假物展會金龍酒家、設宴洗塵、參觀

中級學校調查

三、聯立中學

一、創立年月：在光緒廿九年二月。

二、教職員人數：教員十七人、職員七人、教員兼職者四人。

三、學生人數：高中第四班甲乙組五七人、丙組三七人；五班甲組五三人、乙組五一人；六班甲組四二人、乙組四三人、合計二八三人。

四、學生課外活動組織：

體育方面：——全校有體育會、體育會之下有各項球隊的組織。

學術方面：——學術研究會、包含各項學科的研究、但偏向於數學和理化。因爲沒有隨時研討、所以也空有其名而已。

技術方面：——講演會：是練習學生談話能力及有多發揮意見的機會底集團。

五、設備：

圖書館：藏書有一萬餘冊。另附閱報室、有報紙七種。

體育場：有大小場子四個、包括足球、籃球、網球、排球等運動場。

實驗室：有物理、化學、生物三個。實驗儀器比較齊全。

校舍：校址通遠門外、臨家花園。校內遍植樹木、又因在於安謐的清幽的境界、所以是適於讀書的環境。

附註：教職員性質的區分、是三方面、一、不兼任何職務的教員、二、兼任何課程的職員、三、未兼任何[illegible]的職員、不分他校兼任或一校專任、總之以沒有受該校之聘書爲限、職員保指文書會計庶務爲一類辦事務方面的事情的職員、兼任職務的教員、如校長、教務等、其他各校亦如此。

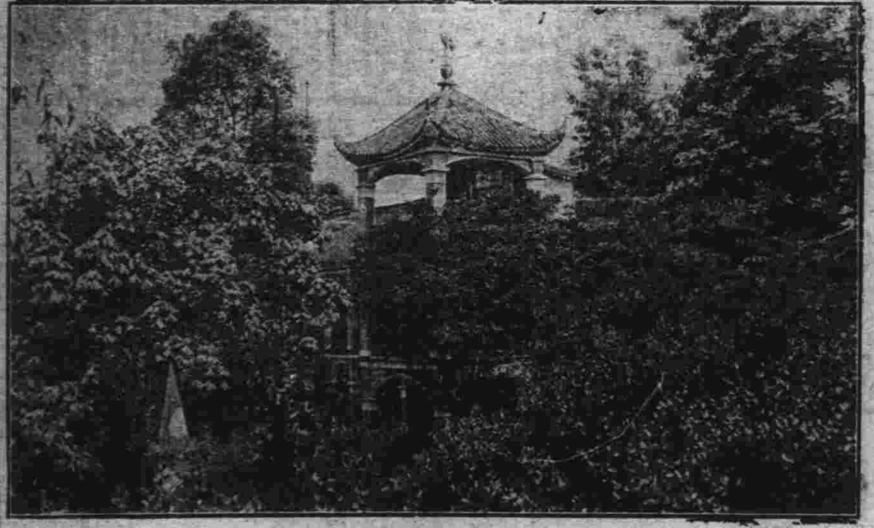

林木掩映中的聯中校鐘樓

市聞縮輯

△本月三日夜劫新市區協和里之匪首傅炳林、已於二十一日被綏署憲兵捕獲、解憲兵部審訊、

△五金公會、以生鐵過道稅、政府徵爲百分之五、故請商會轉請省府、仍然減徵爲百分之二、

△市警局以每年一千二百元之掩埋路斃經費、不敷應用、特二度呈請省府增撥、

△渝市人民懸掛國旗、多不一律、警局再曉諭市民、以後升降國旗時間、以日出後爲準、

△唯一電影院定今日午後九鐘試映蔣委員長返南京慶祝大會及綏遠剿匪錄影片、歡迎新聞界參觀、

△四川煙土、經政府統銷後、各縣煙土行均紛紛設立、江北方面、業已籌備就緒、每月認銷額爲六十担、

△長曦俱樂部、發起之第一屆春季籃球比賽、現經各方請求、延期於三月二十八日舉行、

△綏署憲兵隊、前日在楊柳街捕獲匪徒鮮少華、王炳卿、潘仿文等三名、搜出手槍一枝、子彈七發、匕首一柄、正押部訊辦、

交通界

航空消息（廿三日）

進口機

一、沙市號水上機、由漢口來、乘客有孫丕祥、吳治平、謝文祥三人、今晨該機返漢、二、成都號、由成都來、乘客有晏陽初、吳澤湘、吳夫人、王子明、朱一毅、黃汲青、吳正誠等男女七人、又法國籍一人、

出口機

一、成都號、到上海、載客有關吉玉、劉航琛、黃汲青、洪戒虛、潘[illegible]民、余蘊蘭、王海樓、趙巨旭、吳用光等九人、又英國籍一人、昨夜該機由蓉直航申、今午仍有巨型機由申來渝轉蓉、二、蚌埠號、到成都、載客僅劉經新一人、今午該機返渝、

汽車消息

進口

由成都來、車碼二〇〇六號有客十五人、二〇〇五一號有客十八人、二〇〇八九號有客十九人、二〇〇四五號有客十九人、二〇〇六一號有客九人、二〇〇五號有客十八人、二〇〇〇號有客十八人、計來車七輛、共載來客宋忠俊、宋號之、李德容等一百〇六人、

出口

到成都、車碼二〇〇九六號有客十六人、二〇〇六八號有客十六人、二〇〇七四號有客十七人、二〇〇九一號有客十八人、計去車四輛、合計載去乘客劉企庠、阮竹動、羅仲和等六十七人、

輪船消息

進口

船名	來處	到期
民來	萬縣	廿四日
民覺	同	同
民殷	敘府	廿四日
民德	同	廿五日
益豐	同	廿四日
民視	同	同
民有	涪陵	廿四日
民慶	合川	廿四日
民法	同	廿四日

出口

船名	去處	開期
民熙	萬縣	廿四日
民運	熙	廿四日
民來	同	廿五日
民覺	同	同
廣安	敘府	廿四日
民殷	同	廿五日
民德	同	廿六日
益豐	同	廿五日
民視	同	同
元通	涪陵	廿四日
民有	同	廿五日
民法	合川	廿四日
民約	同	同
民寧	同	廿五日
民慶	同	同
廣吉	同	同
佛孚	木洞	廿四日

娛樂

今日電影

國泰　慾望
唯一　永遠的微笑
新川　化身姑娘
寰球　薔薇之歌
上江　情歌妙舞
大新　關東大俠
民衆　時勢英雄

今日平劇

（重慶）夜場頭本彭公案全本

今日川劇

（又新）午場九龍山、吳漢殺妻、漁父劍、鶴子嶺、夜場江東橋、白虎旗、傳琴斬考、（一園）午場余塘關、殺子報、夜場大盜鐵壺、殺九根毛、

重慶國醫院

本院佈置就緒、已於本月八日開始診病、接收住院病人、定期於四月一日正式開幕、
院址：瓷器街六十二號　電話：二百四十九號
內部設備：除病房診療室外、尚有電療電射產科等新設備
各科醫師：醫務主任李壽昌　內科主任趙濟普　外科主任張之奇　針灸主任唐世宗　小兒科主任龔志賢　豆麻科主任彭樹謀　婦科主任石明淵　眼科主任蔣受明　電療主任吳合沛　花柳電射戒煙科主任曾義　產科主任劉懋香　黃季陶
門診：午前九鐘至午後六鐘　出診：無論何時均能應病家之請求出外診病
住院例：特等病房每日四元　甲等病房每日二元　乙等病房每日一元　丙等病房每日六角（詳章函索即寄）
免費檢察婦孺送種牛豆診貧苦

允豐正陳年紹酒

實具色香味三美、優勝其他各酒、且價值甚廉、出少錢而飲好酒、爲最經濟之事、現爲便利顧主起見、特分注小瓶、諸君或遠行攜帶、或餽贈親友、購此最宜、茲將價列下、
紹酒　每瓶售法幣五角
老酒　每瓶售法幣肆角
并備有整罈禮券、式樣精美、零沽整取、均極便利
總號　段牌坊街　電話：九二九
一支店　三牌坊街　二支店　陝西街　三支店　米花街口　四支店　方家十字

韓奇逢公司各藥電話二一七八號

黑鷄白鳳丸

是藥中神品　病者福音　衛生署化驗　商標局註冊
主治月經不調、前後錯經、行腹痛、赤白帶下、久不生育、子宮寒冷、腰腿痠疼、久之小產、四肢無力、夜不安眠、氣虛虧血、凡患經血各病、皆宜速服之。
（定價）每瓶五元、每打五十元、各藥房均有代售
總公司上海大通路　韓奇逢藥房有限公司
總經理重慶商業場內廣普恒參茸莊

補腎強精、增加性力。一貧血腦衰、一盒有效。瑞有氏大醫生創製、藥力勝過人參鹿茸、老年人能恢復青春、少年人能變成鐵漢
黑色補丸、主治功效：男女貧血、五癆七傷、先天不足、後天虧損、飲食少進、神精衰弱、房勞過度、夢遺滑精、陽萎不舉、年老精衰、行動心跳、四肢無力、氣虛喘軟、五臟虧損、性力不足、如患以上各症速服黑色補丸！
（定價）每瓶二元每打二十元各藥房均有代售
總行上海英租界大通路　瑞有氏藥行
總經理重慶商業場廣普恒參茸莊

黑色補丸

能返老還童　一使枯骨還魂　一衛生署化驗　商標局註冊

重慶商業場　廣普恒　晉吉泰經理

武祥牙醫診所啓事

啓者敝診所訂期三月十二日遷入米花街川鹽一里十八號新址內診病諸君希賜注是幸

眞正靈芝之草

姻心出讓

神刊書畫家李

李神刊圖章上能刊數萬字戒指鑲贊上能刊數百字或各地風景畫不但細微且能臨帖集體顯微鏡照之筆法明秀雅趣動人住大梁子青年會二〇三號各種成品及牙石材料俱有並將所藏眞正靈芝兩本出讓好奇雅者趁早往觀
介紹人　趙錫光　韓文旺　包換文　童芷泉　楊學優　熊峯笙　同啓

北京仁濟堂參茸國藥號

茲藥號北京分此配劑材料眞實所製丸散膏丹均著奇效生熟咀片照京製法精潔整齊本先行交易一俟大宗珍貴藥品到齊再正式開幕并聘有著名國醫[illegible]九至十二點一至四點
地址柴家巷口　電話一二一七
電話借用一二一七號

省振會三次擴大會決定 四十二縣爲重災縣 暫以準備金十四萬元配振

該會又撥四千元振濟宣漢災民

【成都昨晚電話】省振會第三次擴大會議決議、以忠縣、合江、廣安、梁山、岳池、武勝、營山、儀隴、達縣、等十一縣爲重災縣份、宣漢、榮縣、威遠、江津、江北、合川、綦江、南溪、江安、納谿、涪陵、酆都、奉節、雲陽、鄰水、墊江、長壽、南充、蓬安、南部、西充、安岳、潼南、樂至、閬中、北川、巴中、茂縣、理番、等三十一縣爲次重災縣份、暫以準備金十四萬元配振、其分配數目、交二十六日臨時會議審核決定、又該會撥款四千元、振濟宣漢災民、

新都實驗縣 定下月初成立 新縣長陳開泗昨已到省

【成都昨晚電話】成都實驗縣定四月初成立、新縣長陳開泗二十三日來省謁稽廳長、蔣廳長、何主任秘書、請示要公、

萬縣城區 昨晨搜查 清獲嫌疑犯多人 縣府籌開行政會

【萬縣二十三日午後十時二十分發專電】萬市時有刼案發生、治安機關二十三日晨舉行大搜查、清獲嫌疑犯多人、正分別鞫訊中、

【萬縣二十三日午後十時二十分發專電】萬縣府定四月十五召開春季行政會議、刻正籌備中、

各項提案、十九日審查畢、今(二十)日午前九時、始舉行正式大會、計共分三組、共四十二案、會議時、到有各機關首長、及縣府王秘書、各法團代表、與二三科長、(書舉銘、第一科鄧科長因公赴蓉)、各區長、縣中校胡校長大斌、女簡師校長劉道三等、約八九十人、由周縣長擔任主席、王科員担任記錄、首由主席報告開會理由後、即分別依次議決各案、至午後五時許散會、(二十日)

謝霖 昨日謁劉定明飛渝

【成都昨晚電話】省府會計顧問名會計師謝霖、定二十三日午後謁劉主席、二十四日參觀物展會、二十五日飛渝、

劉航琛 昨飛漢轉輪赴京

【南京二十三日午後十時二十分發專電】川財廳長劉航琛、二十三日由渝乘機東飛、在漢下機、改由漢口乘輪來京、

關吉玉昨午後抵京謁孔 並與鄧向財部商洽救濟川災

【南京二十三日午後十時二十分發專電】川財政特派員關吉玉、二十三日午後抵京、當謁孔部長報告川財政、并與鄧漢祥(按本報昨載蓉電謂鄧定昨日飛蓉、係誤傳)向財部商洽救濟川災、

江津六合場 團槍被刼 壯丁來湖匪全漏網

【江津通信】縣屬六合場於前(十九)日午后八時有便衣匪二十餘人、混入場內、突出手槍行刼、計共刼去現鈔千餘、團槍五枝、刼後鳴槍呼嘯逃去、待壯丁聞警趕來跟追、匪已不知去向矣、(新生命)

萬縣報人與報人糾紛 即將和平解決 駐軍團長定期設宴解釋誤會 法院控案另由旁人聲請撤回

【萬縣航信】萬州日報與川東晚報、及眞原堂院起訴各情、會誌前訊、萬縣一般人士、認爲此事將愈擴大、而機關法團人員、對此尤爲注意、現據記者多方調查、此事已有和平解決希望、蓋此事最初本由川東晚報阿弟信箱挑釁而起、筆戰正激烈時、川東晚報編輯李達生又在川東日報指南針內發表一篇文章、(因伊兼川東日報編輯)意在將川東日報捲入旋渦、一致攻擊李春雅、因川東日報社長秦竹如事前不知、爲了保守中立起見、立即將李達生職務解除、秦竹如同時幷向萬州日報申明經過、川東晚報第一個增援兵的計劃失敗後、於是遂與精報方面聯絡、精報於是在捕風捉影欄及隨乎齋拾零欄、先後來了一點文字、李春雅即向精報負責人嚴重交涉、精報負責人爲了保守中立、不願加入戰團、乃由該報正副社長用書面向李春雅道歉、幷將挑戰之隨乎齋主人解聘、川東晚報第二個增援兵的計劃又告失敗、所以不得不表示讓步、鳴金收軍時、還不料李春雅在川東晚報在法院起了訴、及至法院傳票到時、始知事件未了、該報乃請教律師劉英等、亦謂指名罵人、須受法律制裁、故該社長王作禹、乃請駐軍獨立二團團長周大鈞出任調解、二願担保以不再有此事、并定期設宴變方解釋誤會、訴訟案件、另由旁人聲請撤回、至眞原堂控訴萬州日報案件、亦由王作禹負責找人聲請撤回、即變方業已大體一認、各界人士極爲注意之糾紛問題、將告一段落、而法院開有史以來新紀元的兩個案子、亦將無疾而終、(二十三日)

榮昌縣長 王協時病故 患白喉症

【榮昌電】榮昌縣長王協時、患染白喉、曾電請寬仁醫院醫生、專車往診、醫尚未至、王因病劇、已於今(二十三)晨七時在縣病故、(新生命)

李宇杭赴蓉 將出任某項要職

【本市消息】此間政界人士宣稱、前重慶警察廳長、現任川康綏署少將參軍之李宇杭、上月由蓉來渝、業於日前返省、最近即將出任某項要職、至名義方面、劉主任正向中央請示核委中、短期內當可發表云、(大陸)

墊江縣 行政大會 議決四十餘案

【墊江通信】此間縣府、以縣境連遭旱災歉載、且受土匪搶刼、農村經濟枯窘萬分、而目前播種之期已居、天猶未雨、承待設法救濟、益以各項新政、須一一切實推行、特遵省府規定、召開全縣春季行政大會、以期集思廣益、共商周密妥善辦法、自十六日起、即分組審察、

川物產展覽會 定今舉行預展 大會決明日正式開幕

【成都昨晚電話】四川物產展覽會、決照原定期間於二十五日正式開幕、截至二十三日止、寄省展覽品、共收到一百〇一縣、六十一自由職業團體參加、該會定二十四日午後一鐘、在水利局舉行預展、電請省府各廳處、省垣各機關、參觀指導、

簡渠路整理工程費 定爲四十八萬 沿綫各縣會議日期決定

【成都昨晚電話】川鄂路簡渠段整理工程費、定爲四十八萬元、省府限六月內完成、分三期興工、沿綫各縣會議日期已決定、簡陽定二十五日舉行、樂至定二十六日舉行、遂寧定二十七日舉行、南充定二十八日舉行、岳池定二十九日舉行、廣安定三十日舉行、渠縣定四月一日舉行、又省府派楊彥芳指導該段各縣徵工事宜、

金鋼鑽

「家有千金不如朝積一文」

中國目前要想充實國力，最切要的，便是國民經濟建設運動。要想這一運動能够成功，便應先從節約運動入手。

節約本是中國人的美德，但自海通以還，這樣的美德，已隨着物質文明的進展而反比例的逐漸消失了。

不去學外國人探險進取的精神，而只學外國人頹廢沉醉的享樂，這也許便是中國永遠不能脫離次殖民地的主要原因吧。

本市的節約運動會，已定於本日成立，本鑽別無貢獻，只想起從前有句老話：

「家有千金不如朝積一文」。

這句話是値得深深體念的。

經濟版

省行發行輔幣券 領用辦法決定 以六成現金四成建債作保證 金融界今開會商討分配辦法

關吉玉劉航琛昨飛京

財政廳長劉航琛、已於昨日偕財政特派員關吉玉、乘機飛京、行前此間金融界、曾推代表向劉氏接洽關於省銀行發行輔幣券各行莊之領用辦法、據劉氏表示、中央之准省行發行輔幣券、原在活動一般金融、並非單於省行本身有利、故各行莊請求領用、實無問題、當由劉氏與金融界代表商定領用辦法如後、省行奉准發行輔幣劵、共爲一千萬元、除已發行一百萬元外、尚有九百萬元正趕印未發、此九百萬元、將來即由金融界全數領用、其分配辦法、銀行界佔八成、錢業界佔二成、仍以六成現金、四成建債作保證、六成現金中、並准搭二成法幣、金子亦可、但須照中央銀行牌價作標準、金融界得此結果、特定於今日召集各行莊開會商討分配辦法、

地方稅 可望減輕 關吉玉語商會主席

市商會主席溫少鶴及鄧子文等、(昨廿二)日因稅務事件、晉謁關特派員、面爲陳述、茲探誌如次、(一)溫等請求關于所得稅塡報申報表予以展緩日期、關答復此事迭經上峰迭次催報、現在實不能再延、且已一再展緩、希望商會督促各幫商人、早爲塡報、(二)溫等請求營業稅業已施行、所得稅現亦辦理、原有之地方稅、應請裁撤、用蘇民困、關氏答復、此事前會與劉主席商議、因政府財政支絀、且列入廿五年度預算、一時實難撤銷、爲體恤人民起見、於廿五年會計年度終結後、可望減輕云、(勵商)

滬市行情 (三月二十三日電)

公債

種類	近期	遠期
甲	七五、九五	七六、二五
乙	七一、七〇	七二、〇〇
丙	七〇、四五	七〇、一〇
丁	七一、三五	七〇、七〇
戊	六九、八五	六九、七五

標類	開盤	收盤
金標	五五、七〇	五五、七〇

標類	近期	遠期
紗標	四二、七〇	四一、九〇
花標	四四、一五	四五、八〇

米市續跌 來源愈形增多

此間米市、近日來源愈形增多、除大小河積存大批萬石外、米價亦源源來渝、致米價一再下落、昨計河熟米、每石已跌至十一元幾至十二元、河蹧米幾至十元〇幾角至十元、看貨做價、出交數百餘石、同時機器米亦告下落、每石價跌數角、特號米昨由十六元二跌至十五元七、頭號米跌十五元、二號米跌十四元七、人心尚安定、山米每斗較前又跌二三角、市況平疲云、

紗市極旺 現貨異常缺乏

本市棉紗、因江水枯落、交通無形停滯、來源大感困難、現貨異常缺乏、故行市極爲俏旺、幸因市價過高、買主亦多存觀望、昨僅成交數十件、茲誌昨行情如後、

二十支棠人鐘四百四十三元、二十支天女路貨四百二十元、二十支採蓮四百二十四元、十支紅魁三百六十元、十支藍雙蝠三百七十二元、十支蝠鶴三百三十八元

桐油連日交多 其餘各貨行市亦快旺

山貨黃牛皮、近因申市同漲、故渝市亦由疲轉快、昨成交數百張、做價四十八元至四十八元八、撑板牛皮三十一元、毛水皮因貨缺市續漲至二十三元五、市氣極旺、桐油近日成交頗多、現貨價較期貨爲低、昨計成交十餘萬左右、現貨做價四十七元、六、四底期做價四十八元、五、五牛期做價四十九元、照此市多貨之家、尚不願售云、

運米證書 行營准市商會製發

各縣米商代表向市商會、以該商等鑒於渝市米荒嚴重、運米來渝救濟、因經過各該縣境時、往往被當地駐軍部隊估買、特請轉呈行營令飭各該縣稅卡及駐軍切實保護、准予放行、以利米運、商會昨已奉到行營指令、准市商會發給運米證書云、(新四川)

經營例業各商 仍應課營業稅 辦法已由營業稅局公佈 (續昨)

火柴業 査本局對於渝市火柴業、辦理(一)即柴廠者、而在市內另行設所售貨者、准如請只徵其販賣部份之營業、不再徵其製造部份、至於市內既設附近各工廠、其在廠內售貨、遵財部解釋法令辦理(原呈所列出者)對各火柴廠本身、不再徵收、但推銷販賣之商行店舖、無論是否爲各該廠所分設、均照上項法令、及修正本省營業稅、徵收章程第十八條之規定、仍徵營業稅、迄今無何種料粉(七)瓷陶玻璃料器業、査玻璃商程鑛璞應完稅款、固應照征收章程、第二條之規定辦理、至專營製造、另行設所發賣者、其營業稅徵免、應遵照省府二十五年財字第一五八二號訓令第三項第一節開、八所有重慶

遺失中央儲蓄會會單啓事

鄙人所執中央儲蓄會第三三五八〇號甲乙戶名袁樂生會單一紙業經遺失除向該會掛失外特此登報聲明作廢嗣後該會單如再發現概作無效 儲戶袁樂生啓

重慶市救濟院董事會啓事

逕啓者此次本會游藝募捐承各界諸君熱心贊助深感厚誼所有票款請於本月二十五日以前齎繳來會以便結束是爲至幸

青春腺

獨豎一幟理想的補藥 微妙入化—有不可意議 獨到之功效、真空管內奇藥

主成分 青春腺非草木金石造成乃取青春動物腺體睪丸卵巢副腎甲狀腺腦下垂等而成 詳細說明 長壽法贈送閱者不取分文函索附郵票一分空函不覆

▲男女分用 男子須用男性 女子須用女性

▲青春腺主治的病症

全竹大華藥房 重慶會仙橋七十一號 駐渝哈德洋行

華德大藥房

重慶縣廟街電話壹四六 非常大廉價 每逢星期日 另外送贈品 從十二月六日起歡迎各界以表微忱批發不在此例

新興美和遺失提單緊要啓事

本號一月六日由申交聚興誠報裝民鐸輪運渝新興美和疋頭各兩件計提單嘜頭保(新)(和)提單小號二三三三於本月十一日因該提單兩張一同遺失除向民生公司止付外特此登報聲明該兩張提單無論何人拾得概作爲廢紙本號疋頭四件另由本號具保單向公司領取此啓

雙獅老牌 花露水 眞正國貨

雙獅花露水之特色 (一)香味殺都 歷久不變 (二)本品對於殺虫辟疫尤有特效 (三)此品功能取垢除溼解臭滅毒每天常擦可治無名腫毒功用矣 (四)定價特別低廉上海羅威公司發行全川總經理重慶九福公司 各大藥房及蘇貨號均有出售

鷓鴣菜

萬病回春 兒童專藥 不論兒童任何疾病服後保能萬病回春 每盒法幣四角正 四川全省總經理永興隆 地址重慶陝西街電話六二六

換面金丹

最有效之美容藥 有改頭換面之功 專治雀斑酒刺皮膚粗糙顏面黜黃粉刺斑痕 打銅街長城藥房發行

如何保障自己

春天多病，盡人皆知，如何保障自己，倒是一件很成問題的事，最好請備

二天油 膏 丸 散 感冒風寒一服立愈 每瓶一角三 風傷咳嗽即食即好 每包二角五

保肺止咳十靈丹 止痛要藥天下第一萬病立除 每瓶二角 一經服用

總號 洋參大王利豐隆 重慶四牌坊

請吸白金龍香烟

及時

新丰街 電話九三二一 茶晶水晶 備貨高尙 驗目配光 唯一專門 外埠函購 即班回件

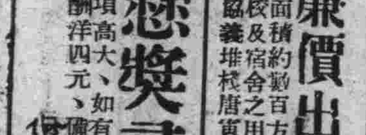

受盤聲明

啓者本市小樑子街售與克利食品店之貨物傢俱營業鴻三師傅房屋租金押主中人說合今有克利食品商店經理劉顧卿君承受全部營業… 克利食品商店經理劉顧卿啓

診所

陳鑑湖 驚人醫術 崇門眼科醫師

懸獎尋狗

本月六日寓走失狼狗一頭、長三尺餘、高二尺、色麻、身立、收留者酬洋二元、如有仁人君子知其下落、前來報信者酬洋四元、備款以待、決不食言、 家岩特園鮮公館啓

廉價出售房地

現有彈子石王家沱岸上中式房屋一大院、地皮面積約數百方丈、又洋式房屋一座、建築堅固、極合工廠學校及宿舍之用、今一併廉價出售、如願購者請向王家沱協義堆棧唐寅生君接洽可也、二十六年三月二十日

萬懋正債權團攤分債款啓事

一本萬利

君欲生產致富乎？君欲培植風景乎？ 美洲木棉樹種籽每包五角 代售處被面大王永興隆 重慶陝西街電話六二六

開明書店

欲應付非常時期的國難 須讀此不朽名論 蔣委員長言行集 每本五角外埠加一 欲避免現世界動盪的危機 則非看 章爾斯所著 未來世界 不可 改減售價每本僅售六角 本店最近陸續湧到新書畫報雜誌甚夥敬請參觀 重慶總經售處開明書店 努力爲社會服務

小學生春季服莊

着斯服裝，活潑天機； 做工精細，定價低廉， 內衣外套，色色皆備。 新豐街納福納棉織店